中華民國僑委會登記證台教新字第壹式零號

工商日報

香港政府指定刊登有關法律廣告之有效刊物

The Kung Sheung Daily News

督印及承印：工商日報有限公司
香港灣仔分域街十八號

各部電話
編輯部：二七零七零六
採訪部：二八零零八七 二七三四九二 二八二五四零
營業部、廣告部：二七九三零七 二八零七零八 二八二四五五
社長室、總編輯、經理室：二七五零五六 二七七二六一
中區辦事處：二二五四九五 二二一二三八

電報掛號二零七五 郵箱六二號

今日出紙三大張每份叁毫
（外埠版精編一大張）
新聞紙第一七五四四號

大昌貿易行

創業卅週年紀念

暨大昌貿易行鰂魚涌汽車服務大廈開幕

DAH CHONG HONG 30th ANNIVERSARY 1916-1976

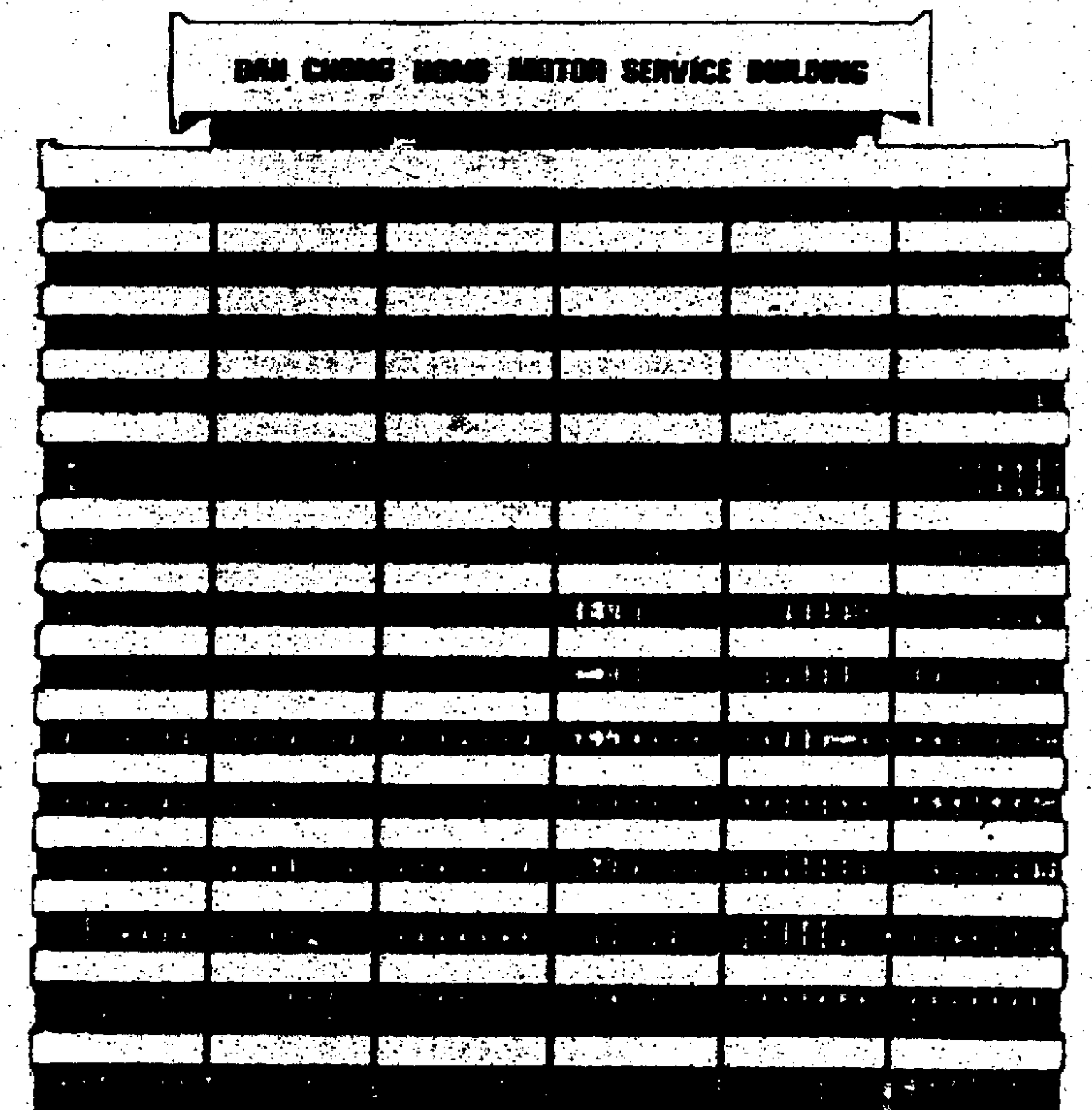

大昌貿易行創業卅年來，向蒙各界人士熱烈支持，業務賴以發展，並不斷擴大服務範圍，秉持「顧客至上，服務第一」之宗旨，為本港市民提供「衣、食、住、行」之最佳服務。

糧油業

本行經營之主要糧食業務，包括：米、油、糖、豆、粉、麪、禽畜肉類、雜糧海產及食品雜貨等，品種包羅甚廣。亦為本港政府指定儲糧入口米商之一；總代理南非皇冠油廠花生油；日本雄雞牌一味精調味品，以及各國名廠之鮮凍及罐頭鮑魚、罐頭水果、罐頭肉類、粟米油、菜籽油、大豆油、豆類、油籽類等。此外，並經辦香港製造之中國式食品雜貨出口，使遠處海外之華僑及喜愛中國風味之外籍人士，得嘗中國食品。由開業至今，糧油業之進口、轉口及出口，一直為本行業務中之大支柱。

出口業

出口方面，經辦香港工業製品，包括：衣服、手套、鞋類、棉毛織品、塑膠花、電子器具、玩具、假髮及雜貨、各種洋燭等，種類繁多，不勝枚舉。外銷業務日有進展，遠景亦佳。

汽車業

汽車方面，本行屬下之合眾、合誠、合群、合安、合德、合豐六家汽車公司，分別代理美、日、意、法、西德、瑞典等國出品之房車、客貨車、貨車、機械車，其中包括奧士無比、潘廸、五十鈴、得勝、上佳騏、實力、本田、大實力、領先、MASERATI、威龍、奧普、紳寶等著名車種。由於銳意經營，銷量日增，為推廣汽車保養服務，乃設立大昌貿易行汽車服務中心有限公司，在港九新界分設四個服務中心，僱有技術人員六百餘名，為本集團代理之各種汽車統籌服務，並儲存零件七萬餘種，採用電腦控制銷存紀錄，又首創實行廿四小時服務，深獲車主之讚許。

本行之四所汽車服務中心，分設於九龍新蒲崗、長沙灣、新界葵涌及港島鰂魚涌四幢自資興建之汽車服務大廈，共有實用面積四十四萬五千平方呎，規模之大，實為本港及亞洲其他地區所僅見。其中新蒲崗服務中心，樓高七層，實用面積六萬二千零五十平方呎；長沙灣服務中心，樓高十二層，實用面積七萬五千七百三十平方呎；葵涌服務中心，暫時租用官地四萬平方呎，自建樓宇則已在同地區之梨芳路與國芳街交界處建築中；鰂魚涌服務中心，樓高十六層，實用面積約廿七萬平方呎，內部裝置全屬最現代化，其雄偉氣勢，為遠東之冠，啟用之後，對港島汽車客戶之服務將大有幫助。

另方面，本行自置樓宇以經營附屬公司者有：合誠汽車有限公司設於跑馬地之香港總行，樓高廿四層，在建築中，其九龍分行則設於何文田道；合群汽車有限公司設於太子道之九龍總行；合眾汽車有限公司設於太子道之九龍分行；合安汽車有限公司設於軒尼詩道之香港總行；位於鰂魚涌華蘭路惠安苑之汽車及家庭電器陳列室及合眾貨車部陳列室。上列各址，均屬本行自建或購置之物業。此外，仍在物色地點，繼續興建或購置樓宇，以配合發展。

電器業

家庭電器方面，本行總代理者計有意大利金章牌雪櫃、洗衣機、洗碗碟機、西德藍寶電視機、美國雅文娜雪櫃、美國金牌冷氣機及抽濕機、美國迪班牌冷氣機及煮食爐、美國紛頓牌抽煙油機、西德衛星牌電熱水器、法國寶鼎牌電暖爐等。由於家庭電器適合市民需要，銷量與年俱增，維修實居首要，乃又附設服務修理中心於九龍大角咀，自資購置工業大廈二層，實用面積達四萬平方呎，僱用大量技術人員，並裝置先進儀器，以便經常為顧客提供保養服務。

化粧品

本行總代理知名國際之日本資生堂化粧品，行銷以來，由於品質一流，服務週到，故其銷量亦日有進展，並設美容中心，向本港士女們，提供免費實習美容藝術。

建材業

鑒於本港建築業之發展，本行建築材料部，代理貨品包括有美、日、意等出品之天花板、膠地板、潔具、門鎖、玻璃紙皮石及不銹鋼製品等。如康樂大廈、喜來登酒店、假日酒店、世界會議中心、恒隆大廈、新世界中心、海外信託銀行大廈、海港中心等大建築物均有採用。由於品類繁多，加以價格克己，服務忠誠，前景殊佳。

貨倉業

為配合貨倉業務之發展，除本行在港島西環堅尼地城海旁卅三及卅四號之貨倉外，更在九龍長沙灣通州街五百號，自建新型貨倉一幢，樓高十層，兩倉合計容積達二萬五千餘公噸。運輸方面，則置有鐵躉船九艘及運貨車十餘部，對於起卸及運送貨物，均嚴為管理，俾對顧客能作出週到之服務。

紐約分行

美國紐約大昌貿易行有限公司，經營進出口貿易，進口有衣服、棉織品、海產、中國食品雜貨等；出口有米、油、糖、麪、電機、建築材料等。於一九七二年，本集團斥資購入紐約卅四街帝國大廈對面之十二層大樓一幢，該行由於業務進展，原有行址現已不敷應用，定一九七七年初遷入該大廈營業。該行並先後在紐約貨倉區，購置附有冷藏設備之貨倉兩幢，以供自用。今年又獲日本本田汽車廠委為紐約區代理，現正於新澤西區購入七萬五千餘平方呎地段及建築物，用作代理汽車行址、汽車倉庫、陳列室、儲存零件及提供保養服務之場所。

東京分行

日本東京大昌貿易行株式會社，經營進出口貿易，進口有糧食、農產、水產、衣服、冷氣機等；出口有電機、汽車、汽車零件、食品海產雜貨、建築材料等。在一九七〇年於東京港區六本木，自建「大昌大厦」，樓高十層。今年復於同區興建「大昌第二大厦」，樓高十層，明年二月即可落成。

全遠東規模最大

- 由大昌貿易行自資興建
- 16層專業設備全部自用
- 建設費用叁仟餘萬港元
- 實用面積廿七萬平方呎

大昌貿易行有限公司

地址：香港中區恒生銀行大廈四樓及五樓

電話總機：5-261111（30條線）

訪罷大陸・行抵香港

美國議員堅決聲明 繼續確保中美友誼

一致反對曼斯菲爾荒謬建議

【本報訊】六名美國參議員在結束為期兩週的大陸訪問後，昨日在半島酒店聯合舉行記者招待會時一致表示，堅決不同意參議院大多數派領袖曼斯菲爾所建議的美國應結束其與中華民國的協防協定。

該批參議員謂：「中共官員表示——雖然北平對於棘手的台灣問題的立場仍無實質的改變，但卻並非是中（共）美關係的最重要的因素。」

該代表團團長寇蒂斯參議員在九龍半島酒店告訴記者謂：「我不同意」曼斯菲爾的聲明。

其他五名屬於兩黨的議員，同時也表示他們不能同意正準備退休的該位蒙坦那州民主黨參議員的建議，謂「美國的安全並未涉及台灣的將來」及「兩國條約應該就此終止」的論調。寇蒂斯稱：「廢止一項條約是一個重大行動，本人將不會在這個時候向美國政府提出如此意見。」副團長拜恩稱：「我認為美國新政府應該完全履行上海公報的承諾。」

拜恩議員表示他極尊敬曼斯菲爾，但他說：「由于大陸與美國正更換新領導階層，因此，目前任何兩岸的行動均不切實際的。我認為要經歷一段時期，使雙方的新領袖們彼此互相認識，我希望雙方能夠明白長期關係正常化的重要性。我們各團員強烈地感覺到中共領導階層希望中（共）美關係能夠正常化。我們告訴他們，我們希望關係正常化，但在美國轉換領袖前，我們的問題也與他們一樣大，我認為要逐步地使雙方關係正常化，而不能一蹴即就的。」

何林斯參議員說：「我也同意此說，我認為我們應該實施逐步程序，這樣被為慎重、小心，總比魯莽為上佳。」

何林斯曾向中共副總理李先念表明：美國將不會放棄中華民國。

莊士頓參議員稱：「中共官員對台灣問題作出兩項說明：第一、中共不同意一個和平解決台灣問題的方案；第二、台灣問題僅是次要，蘇俄的關係才是主要。」其他問題包括：——最大可能的貿易增長是向大陸銷售工廠設備及機械，他們建議以大陸石油換取美國穀物；——「副總理」李先念表示，中共不能派出一個好像他們一樣的國會議員代表到美國訪問，因為中華民國仍在華盛頓設有大使館；——中共新領袖華國鋒的地位顯然已鞏固，但中共黨中央所扮演的角色，比起毛澤東領導時更為重要。

訪問大陸兩星期的六名美國參議員（左起）約翰史頓、何林斯、拜恩、寇蒂斯（代表團團長）、楊格與史提芬斯昨日在半島酒店舉行記者招待會，報告有關此行的情形。（本報記者谷建華攝）

不關心卡特當選 故意用花生待客

【香港廿二日合眾國際社訊】在大陸訪問兩週的一個美國參議員稱：「沒有一名大陸高級官員會問及美國候任總統卡特，但與他們一起旅行的低級幹部，對此表示相當的興趣。」

其中一位參議員拜恩稱：「沿途他們給予我們許多花生吃。」

賴德會力主自南韓撤軍 基辛格反對而作罷

【華盛頓廿二日美聯社電】前美國國防部長賴德稱：「國務卿基辛格曾于一九七二年阻止我作出要從南韓撤出美軍的努力。」

他于週日說：「我當時及甚至現在也相信，美國對南韓的承諾，應只局限于空軍的支援，因為南韓所擁有的陸軍比北韓多出兩倍，目前美國在南韓的駐軍共有四萬名。」

他說：「我的計劃是逐步撤退美軍，但由于基辛格及國家安全委員會認為此將會引起不穩定，因此使予以阻撓。」

他說：「日本及南韓反對撤退美軍，可以不予理會，他們可以利用美軍遺下的裝備補充他們軍事上的不足。」

賴德目前是「讀者文摘」一名特別顧問，他是向華盛頓發表其意見的。

以撤出佔領區 沙達願簽和約

【紐約廿二日合眾國際社電】埃及總統沙達星期一日在接受「時代週刊」的訪問中稱，候任總統卡特應以優先原則處理中東問題。

沙達特謂：若以色列自所有被佔領的阿剌伯領土撤退，及設立一個巴勒斯坦國家，他是願與以色列簽署一份結束交戰狀態文件。

老朽曼斯菲爾 妄想犧牲我國

【華盛頓廿一日美聯社電】美國參議員曼斯菲爾星期日主張，美國應儘速與中共關係完全正常化，即使廢除中美協防條約，亦在所不惜。

這位行將退休的主民黨參議員向參院外交委員會提出的報告中說：「條約並不是永久性的。」他說，繼續承認中華民國，祗會成為與中共關係正常化的障礙。

他說：軍事援助以及繼續承認中華民國，適足以造成對中國內政的干預。

他說：中共希望美國斷絕對中華民國的邦交，停止中美協防條約及撤出駐台的二千名美國軍事人員。

曼斯菲爾說：「台灣問題的糾纏不清，已經繼續得太久了，彼此相處的情況，已造成危險的局面，進一步的拖延，可能引致美國在太平洋區的政策的長遠不良後果。」

他說：這將會使中共領導階層尋求恢復與蘇俄修好。

曼氏於九月廿一至十月十二日到大陸訪問，已是第六次，亦是尼克遜開美國與中共的交往以來的第三次。

他返回華盛頓之後，曾將機密報告送交福特總統，及以副本送交當選總統卡特。

中共主張自相矛盾

促美駐軍西歐 但要兵撤南韓

【香港廿二日合眾國際社訊】一組到中國大陸訪問了兩星期的美國國會議員星期一日說，中共對美軍駐防外國的立場是矛盾的。

這些參議員在記者招待會席上說，中共想美軍留駐歐洲，但卻希望駐防南韓的四萬名美軍撤出。

他們說：中共對韓國及台灣問題的解決，亦採取「反常的」立場。中共頭目們堅持韓國的統一問題，應和平解決，但對棘手的台灣問題，卻不同意和平解決。

一組人數六名的參議員，在尼布拉斯卡的共和黨參議員寇蒂斯的率領下，在留平期內，曾會晤了中共「第一副總理」李先念和中共的其他官員。

這些美國參議員於與李先念及「外長」王海容（據說她是毛澤東的姪女）討論時，曾討論韓國問題及美軍留駐南韓的問題。

李、王二人對韓國問題及美軍留駐南韓問題，都採取『標準的』的立場，他們說，李先念「強硬要求美軍撤出南韓」。

當參議員們對他說，他們很難了解為甚麼中共那麼堅決要求美軍自南韓撤走，而又希望繼續有強大的美軍留於歐洲時，李氏未加解釋。

當中共要求美軍撤出南韓時，南卡羅萊納州民主黨參議員何林斯說：「他們實際地要求美軍留駐歐洲的事實上，我決不會忘記李先念的聲明：『我們不僅要你們留在歐洲，而且我們要你們堅守歐洲。』」

這是指中共關心蘇俄的威脅。北平認為蘇俄是對歐洲的最嚴重的威脅。在過去數年來，中共對西方必須維持強大軍力，以應付蘇俄對歐洲的威脅，採取強硬的立場。

卡特被記者包圍：美國候任總統卡特於十一月廿一晚抵達華盛頓，後在布萊爾大廈（白宮賓館）門外與記者交談。卡特於十一月廿二日與福特總統在白宮舉行會議。

北平仍然戒備 防空洞度良宵

湖北省黨部書記遭攻擊

【北平二十二日路透社電】官方自上星期六發出下一次地震即將發生的警告後，北平今日仍然在戒備狀態中，當局並沒有發出新的緊明，僅有少許預防措施頒佈在「北京大學」，若干學生被勸到防空洞睡覺。

居住在「友誼旅店」上層的外國譯譯人員，已撤到較下面的房間，北平以東的家宅，則挖掘防禦風雪的地坑來防寒。

北平大部份人——六百萬居民未從他們的居處撤出，該城的生活仍然如常。

中共的地震學家預測，有兩處地震，如距此間以東一百哩處的唐山，另一為北平的東南面。

七月間唐山的大地震，據稱至少有十萬人喪生，另一次地震上月發生在相同地區，造成的傷亡之數字並沒有公佈，卻嚴重地使北平震撼。

【武漢廿二日路透社電】中共的猛烈反激進派運動的結果，引起了此一重要的工業城市的一名高級行政人員受到大字報的抨擊。

湖北省共黨書記趙修竣被一份大字報指為毛派江青的四人幫的「走狗」。

本埠的「楊子日報」也受抨擊，但仍然出版，有一張大字報說，該報是激進派的工具，和是受姚文元「指揮」的。

大字報說：四人幫反對已故的周恩來，他們說，今年四月，四人幫曾把華國鋒與被貶的鄧小平相提並論。鄧小平是因被指為右翼「走資派」而被免職的。

布里什紐夫 十年來首次 訪羅馬尼亞

【布加勒斯特二十二日法新社電】蘇俄共黨領袖布里什紐夫今日抵達此間，作三日的友好訪問，這是他十年來首次到達羅馬尼亞。

他抵達機場時，受到羅共首領及國家元首齊奧塞斯古為首的羅馬尼亞領袖們歡迎。

【莫斯科廿二日路透社電】俄共領袖布里什紐夫今天離此前往布加勒斯特，作他十年來初次訪問羅馬尼亞之行。

在他的三天訪問之後，他將停留在羅馬尼亞首都參加華沙公約組織之高峯會議。這個蘇俄軍事同盟的會議，一共開會兩天，將於週四閉幕。

被列批鬥黑名單內 百分之四十「中共中委」 藉此徹底除四人幫

【中央社訊】以華國鋒為首的新統治集團，對上下層異己份子的新肅，已按照既定計劃同時展開和擴大。

據中共在此間某些中人透露一致內幕消息說：華某正在常追「十屆中委」中依附和傾向王、張、江、姚「四人幫」的中委，用書面向華表態，並須與自己說明與「四人幫」的關係。

據稱被牽列人需要進行「自我檢討」或批判的對象黑名單的「中委」，約佔「中委」總人數百分之四十，如不表態，有遭批判甚至鬥爭的可能。

地方上各級的組織的激進份子，雖『徹底揭露』，『徹底批判』和『肅清流毒』等名義，也正在窮追猛打中。據悉在華「指示」下，這些地方上的江青派毒羽，將根據他們與「四人幫」關係的深淺，按照所進行的各種「反動」活動的輕重，分別施行清算批判，改造、撤職、或清除出「黨」。

消息來源又透露，華某這一打擊異己的手段，同樣在海外實施，因此中共駐在海外各地的「四人幫」幹部，人心惶惑。

卡特往華盛頓晤福特 對未來四年官邸 作匆匆一瞥巡視

【華盛頓二十二日美聯社電】候任總統卡特暢遊後，首次到華盛頓與福特總統會晤時，對他未來四年要居住的官邸，作匆匆一瞥。

卡特星期日晚從喬治亞州阿爾巴尼乘專機抵達華盛頓。他首先立刻到布萊爾大廈——從白宮穿過賓夕法尼亞大道的政府貴賓住所，卡特已成習慣地提着自己的皮箱，步下飛機。

他計劃以布萊爾大廈作為他目前工作基地，國防部長、健康、教育、福利及財政人員將在該處探訪他。但他計劃穿過對面街到白宮，與福特總統會面，對一月前他們最後一次辯論會擊敗的對手，作首次拜訪。

對俄軍力報告 卡特上任前 將如期完成

【波士頓廿二日合眾國際社電】「波士頓環球報」星期一報導：一項國家安全委員會對蘇俄軍力的研究，將於總統當選人卡特就職時完成。

一名參與此項研究之人士告訴「環球報」說：「我們不知道這項研究對卡特領導的政府會將有多少的影響，但是它一定會引起他們的注意的。」

「環球報」華盛頓記者比查爾導說：「可靠的消息來源說，這份研究報告是自尼克遜政府以來第一篇關於戰略的綜合性檢討，它審核一些美國的核子及非核子軍事力量，並考察蘇俄近幾年來之大規模地建立戰略及策略的軍事力量的含義」。

社論

蘇俄尋求南國和解的企圖

蘇俄與南斯拉夫之間的關係，最近有了新的發展。布里什紐夫在本月十五日至十七日，親赴南國，訪晤狄托。這件事雖然與東歐今後局勢關係密切，但它間接影響到莫斯科與北平的未來演變，頗值一談。

南斯拉夫脫離俄共的控制，於茲已有廿八年之久。史達林死後，俄共頭子在處理東歐問題時，最最棘手的是如何應付南斯拉夫問題。克魯契夫在一九五五年時，付往訪狄托，就史達林時代的對待南國政策，當面認錯並道歉，事後並發表「貝爾格萊德宣言」，承認南國推行的「特殊道路」社會主義，因此雙方的關係稍告和緩。翌年，狄托回聘莫斯科，發表了「莫斯科宣言」，再度強調雙方的互不干涉。

布里什紐夫上台後，狄托曾於一九六五年訪俄，與布某舉行會談。事後發表的公報，強調兩方面對重大國際問題的觀點，有的意見一致，有的意見接近。自那次會議後，雙方關係並沒有更進一步的改善，若即若離。到了蘇俄在一九六八年八月派軍侵入捷克後，南國首先挺身而出，譴責莫斯科搜「新權主義」，企圖以「監護國」自居。這一譴責聲明發表後，俄、南之間的關係再度出現對抗狀態，直至一九七一年，布里什紐夫步克魯契夫後塵，前往貝爾格萊德訪問，向狄托疏通解說，使雙方關係未再發生新的破裂。

從一九七一年到現在，世事滄桑，變化殊多，最主要的是狄托現時已有八十四歲高齡，且經常抱病。狄托對蘇俄的一貫立場，是南國實行社會主義，但不屬於社會主義大家庭的一分子。言外之意，就是強調南國走的道路是適合國家的利益，不能盲目聽命於莫斯科的「社會主義大家庭」，任由「家長」操縱。但是，從現時的國際大局展望，歐洲仍是火藥桶，蘇俄在東歐的軍事部署，無一不顯露它的野心極大。狄托自知已是風燭殘年的人，如果去世，莫斯科可能乘南國之危而公開侵攻，因此，在他有生之年，必須尋求莫斯科的保證。他邀請布里什紐夫的再度訪南，主要的動機在此。說句通俗點的話，狄托正為南國的善後作打算。

布某於會談結束時，南國發表了一份冗長的公報，南國強調維護主權與獨立的決心，而蘇俄則聲明對南國保證不具任何野心。布某甚至在宴會上公開說道：蘇俄不是豺狼，無意吞噬南國。但是，這種保證在以後的日子裡能不能予以尊重，那可能祇有時間纔能見證了。

狄托的尋求蘇俄不侵犯保證，動機已如上述。莫斯科其實也有尋求南斯拉夫和解的需要，因為：（一）如同最新一期「新聞週刊」所報導的，狄托為了使蘇俄了解軍事干預南國必須付出巨大的代價，目前南國已建立了全面防禦系統，一旦發生戰爭，每一個南國人民都會投入游擊戰。南國人民擅於打游擊，已在第二次世界大戰時舉世聞名。（二）東歐國家對莫斯科的忠誠程度，近來漸見低降，波蘭就是一項顯著例子。波蘭現時的經濟，幾乎與戰後初期彷彿，肉類缺乏，食糖配給，在石油危機時，蘇俄石油售給波蘭，較平時的油價高出一倍半，去年的貿易逆差達三十億美元。在這樣的貧窮狀況下，反莫斯科的氣氛已開始蔓延，蘇俄要安內（附庸國），就必須尋求對外的和解，而對南國的和解尤屬迫切。

除了上述兩項需要之外，蘇俄此次對南國開出的不侵略支票，很可能還含有另一項更重要的作用，此即對北平暗示和解的願望。南斯拉夫和蘇俄關係的破裂，其過程雖不是全部與莫斯科和北平關係的破裂相同，但從政治思想角度來說，都是對馬列主義的解釋與實踐發生歧見而造成，狄托反對蘇俄的是史達林，毛澤東針對的是克魯契夫，狄托反對蘇俄的「有限主權論」，毛澤東亦復因此而反俄。南國是被當時的「共產國際」開除的；中共則在公開指摘蘇俄的走上社會帝國主義的修正道路而與莫斯科針鋒相對後，雙方不僅分裂，而且訴諸武力（邊界衝突）。布里什紐夫企圖用行動來向北平證明，南國與蘇俄之間的分裂，現正逐步彌補，它與北平之間的交惡，有甚麼理由不能言歸於好？這是政治秋波，布某的對象是中共新領導階層，會不會產生作用，那要看今後局勢的發展了。

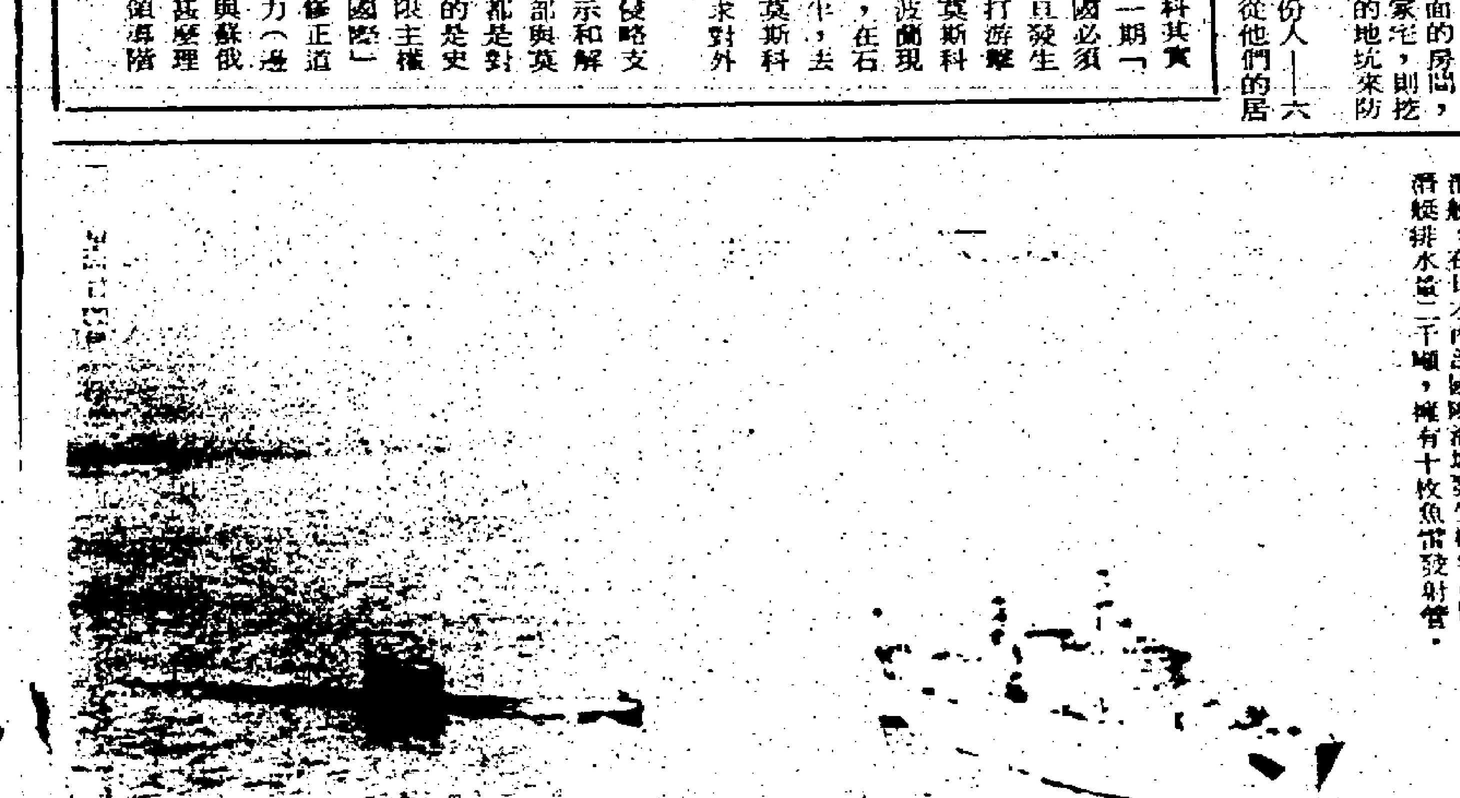

俄潛艇死火被拖走：在日本福岡對面的海上，一艘蘇俄F級潛艇，在日本南部國際海域發生機件故障，正由一艘日船拖走，F級潛艇排水量二千噸，擁有十枚魚雷發射管。

台灣發展天然色素

本報駐台記者 華彬

【台北通訊】近年來，由於人工合成色素在使用上發生了疑慮，使得天然色素的使用，又逐漸受到大家重視，台灣地區出產的山黃梔、薑黃、胭脂樹等園藝作物，都是萃取天然色素很好的原料，而且已有數十年栽植歷史，未來的發展，將很有前途。

所謂色素，又稱為着色劑，目前被廣泛用於食品、化粧品及藥品中，與人們的日常生活有極密切的關係，特別是這些物品，大部分都經口進入人體內，而且所使用的色素，是否會發生不良作用，過去甚少受人注意，但近年來科學家不斷的研究實驗，發現人工色素會導致癌症等疾病的發生後，就不得不予以注視了。

舉個很淺顯的例子來說，目前很普遍的各種可樂一飲料，所謂桔子、葡萄汁可樂，絕大多數是渗入色素後製成的，根本不可能用所謂鮮桔子、鮮葡萄汁製成的飲料，除非渗入很多的防腐劑（渗入過多後對人體亦有害處），否則不能存放甚久，而且顏色也會變，故多用人工色素渗入而製成後，其顏色，尤其如婦女們所用的唇膏，也唯有用人工色素渗入製成，尤澤等都較為鮮艷，並可維持較久。

人工色素是一種化學合成物，經製成的各種顏色初期共有十八種，後來陸續發現有問題而禁止使用的，已不下十種之多。以紅色的一種來說，原先編有紅色一號、紅色二號……一直到紅色七號共七種，其中紅色一號、二號、三號、五號早就因有問題而禁用了，今年二月間，美國藥物食品管理局確認紅色二號的使用，會引致惡性腫瘤，禁用後，紅色四號最近也發現有問題（紅色四號在我地區早就禁用了），目前准使用的，祇有紅色六號、七號兩種了。充分說明人工合成色素，在使用安全上是很令人擔心的事。

既然人工色素連續發生了問題，為甚麼若干製造廠商仍願意用這種色素？原因很簡單，因為人工色素有其獨特的優點，主要是顏色鮮艷，有光澤，能耐熱耐光，久存而不易褪色，這是無害無毒的天然色素目前難與比較的。但是，為了使用上的安全，衛生部門還是希望大家多多運用天然色素製成的物品，不要貪圖一時而貽害終生。因此，台灣地區近來發展的天然色素，顯然是受到大家所注視的。

台灣大學園藝系教授蔡平里博士，已完成了梔子（即前述山黃梔的果實）和薑黃兩種植物色素的萃取，目前正在進行胭脂樹素的抽取製造及化學分析研究，俾能提供食品等安全可用的天然色素，並可使台灣地區色素作物資源的充分利用。

蔡平里博士指出，着色劑的使用，由來已久，為的是增加物品的美感，本世紀初期，由於化學工業發達，人工合成色素增加，特別是人工色素在物品着色的安定性好，故為一般製造廠商所喜用，也使原有的天然色素逐漸被人淡忘，但因近年來一再被發現人工合成色素帶有毒性，而且很可能導致癌症發生，使得天然色素的重新受到重視，這對維護人體安全，是一件值得欣慰的事。

他說，從植物中萃取天然色素，已有很久的歷史，台灣地區內的這類植物多得很，例如：薑黃一項，在清朝時就已引進種植，公元一九三四年的一項調查報告中，僅在烏山頭、卡井、鳳山一帶，種植的面積多達一百餘公頃，當時，就是有計劃發展天然色素工業的，但因受到人工合成色素廣泛被採用受到了打擊，而使此項計劃中途夭折了。

梔子，除了也遭到幾乎相同的命運，目前台灣所需的梔子色素，除了少數供應公賣局作為釀製五加皮酒的黃色着色料外，餘多以乾果外銷日本，轉供作為麵條、饅頭等食品及飲料等的黃色染料，隨後又有部份實回台灣，一出一進之間，被別人賺去了一大把鈔票，我們能善加利用就不致遭受損失了。

蔡平里認為，台灣地區富於天然色素的資源，在今天天然色素備受重視之際，實宜珍惜此項資源，善加利用，我們可以加工煉製，更可擴展外銷，為適應此項需要，今後在推廣種植中並須注意選優良品種，以色素含量高的為主，而種植時也須注意其地理位置，才能產生較高量的色素作物，以符合經濟價值。

台灣的山坡地甚多，在當前山坡地開發利用日受重視的情形下，蔡平里博士認為台灣山坡地的耕作都比較良好，沒有地下水位偏高的問題，頗適於栽植各種色素原料的特用經濟作物。至於天然色素的安定性，他在研究完成的梔子及薑黃色素時，已有很令人滿意的結果，如在使用技術上再予克服若干問題，則台灣地區天然色素發展的前途，是很使人樂觀的。

與巨浪搏鬥：在美國檀香山的落日灘正舉行一次世界滑水板比賽，俾將名選手正從十十一呎巨浪上衝下，結果他獲得五千美元獎金。

加油價勢在必行・幅度多少不一致

伊拉克要加百分廿五 沙國則爭持加百分八

油國否認經委會將建議加價二成

【貝魯特廿二日美聯社電】星期一日出版的石油週刊報導稱，七個主要的石油出口國已決定它們對增加百分之八至百分之廿五的油價的立場。

「中東經濟調查」星期一日報告說，伊拉克將會要求最低限度加價百分之廿五，而沙特阿剌伯則會爭持加價百分之八。

其他石油出口國組織都已強調「加價無可避免」，但卻沒有提出加價的幅度，它今回不再能動其他會員國再把凍結了十五個月的油價繼續凍結下去。

石油出口國組織的主要成員國沙特阿剌伯曾說，已有許多跡象顯示十二月中旬舉行的石油出口國組織會議，將以提高油價而達致最高潮。會議將在波斯灣的杜哈舉行。

「中東經濟調查」概述七個石油出口國對加價問題的立場如下：

——伊拉克要求最低限度加價百分之廿五。該國的石油部長卡林說，油價應根據去年的通貨膨脹情形來調整，他說，去年的通貨膨脹率達百分之廿五以上。他說，一九七四年油價祇增加了百分之十，而同年伊拉克入口貨價則增加了百分之八十一。

——科威特的石油部長基斯美去週在報界記者招待會中稱，油價必須提升，以抵消產品國購買力因通貨膨脹而減低了的購買力。但他不肯說應加價若干。

——阿剌伯聯合酋長國的石油部長奧泰巴說，他的政府要將油價增加百分之十，和不支持增加超過這個數字。他說：「這是加價的限度，因為不想妨礙世界經濟復甦。」

——據說沙特阿剌伯主張祇加價百分之八，在杜哈會議時，沙特阿剌伯可以接收的加價數目，官方未有透露。但「中東經濟調查」說，預測沙特阿剌伯會同意合理的加價。

——伊朗主張加價百分之十二。

【維也納二十二日美聯社電】石油輸出國組織星期一日正式否認，其經濟委員會同意向下月十五日在科托舉行的石油輸出國組織石油部長會議，建議將油價增加百分之二十。

石油輸出國組織新聞部主管沙希里說，該委員會以一系列的價格改變提議來代替詳細的擬議。但他拒絕作詳細的說明。

他解釋所謂係是「推測」，關於經濟委員會建議油價百分之二十的消息，上週末傳遍日內瓦，該委員會上週五於石油輸出國組織總部結束了一個五天的會議。

但沙希里說，科托會議有可能比原定時間更遲舉行，靜觀巴黎的南北會談情形如何？巴黎會議已安排在十二月十五日召開，與科托會議召開的日期相同。

但沙希里強調，科托會議所關注的問題，到目前為止，仍沒有作出任何決定。

【科威特廿二日合眾國際社電】科威特政府一名發言人星期日稱，各石油出口國家希望提高油價，以劃平衡工業商品價格上升，而並非希望傷害世界經濟。

內閣事務部長胡山於舉行政府每週例會後對記者稱，石油出口國家組織成員將不會允許各工業國家在油價問題指使他們。

胡山稱：「我們並不希望傷害或破壞經濟，我們的政策祗是希望平衡工業商品價格上升。」他並問道：「因何在各大強國自行將他們的工業產品隨意訂價發售，而要石油出口國家將他們的石油賤價而沽？」

胡山謂：雖然科威特石油部長分思曾於最近稱，石油出口國家組織會議於十二月十五日在廿日舉行，但特別說明是在十五日舉行，但他並不知道原定於十二月十五日舉行的會議會否延期或押後。

【華盛頓廿二日法新社電】美國正試圖阻止或限制預料在年底將會增漲的石油，然而合理高定的是唯一的辦法是勸說而已。

基辛格數天前聲明：美國與其他石油消費國家將展開「緊急」會談。

美國是完全反對石油任何的漲價，此項聲明在國際及美國引起一些騷動。它首先然而，在華盛頓有資格的觀察家的看法，認為美國的動向之「緊迫」性是值得疑問的，會談祗已在大使級展開。

關於反對石油漲價，你可隨意問一位家庭主婦他究竟是否也願意接受最近的加價或肉類漲價。自然，沒有人在這裡希望石油加價。

從基辛格所說的非常明顯，雖然它是保密的談話。真實的情形是，除非美國與其他西方的石油使用國有一個真實的策略，以減少他們對輸入石油的依賴，他們並不能對石油輸出國組織有甚麼實質壓力。

這是美國的首腦們採取了一段時期的態度。

經濟拮据情況嚴重 全英籠罩悲觀氣氛

前途茫茫信心大跌女性尤甚

【倫敦廿二日美聯社電】「金融時報」於星期一日刊登的一份調查報告稱：英國人對英國前途的信心已降至一個新低點，而女性對英國的前途尤為憂慮。

該份為人敬重的英國商業獨立報紙「金融時報」稱：該報於每月舉行有關「消費者信心」的最新調查顯示，英國的女性對英國前途的信心，較男性「尤為悲觀」。該報謂：該部分的女性是包括在十一月份進行的該項調查對「未來的信心」之調查報告指數內，她們在接受十一月份的調查時，信心已告降低。但男性對未來的信心，與十月份比較，則無顯著的下降，該報并謂：該份調查報告並顯示，英國人無論男女均感到經濟拮据情形，最少較自一九七零年以來的任何時期為嚴重。

「金融時報」稱：該調查報告并暗示，目前英國已感到物價的每年通貨膨脹達百分之十四點七的壓力，此種感覺特別是體力工人為甚，該報謂：體力勞動工人感到未來悲觀，物價高漲仍屬最大的理由。他們對物價的憂慮，較諸為數達一百三十萬人佔全國工作力百分之五點八的失業比率的憂慮更甚。

該報并稱：該份調查曾問及各消費者，他們的家庭經濟是否較一年前更差或更佳，及他們是否預料情形會惡化或有所改善，但該報并無詳細說明有多少人曾接受調查，亦無將接受者的男女性別分開。

增加徵兵配備新武器 泰增强剿共部隊實力

徵兵率逾八成更多人被召入伍

【曼谷廿二日路透社電】據總理譚寧說，泰國將增加徵兵和以新式武器來配備軍隊，以增強泰國武裝部隊的實力。

他昨晚向全國發表電視演說稱，徵兵率將增加百分之八十到百分之一百。

未能即時清楚他的意思是否說適齡服役的青年，而目前尚未被徵召入伍的，是否會接到入伍通知，又抑或係是一家報紙引述軍方人士的消息所傳，武裝部隊的人數，是否以目前的百分八十，增加至滿額。

譚寧說，將會有更多的人會被徵召參加邊防警察巡邏隊。這種部隊現正守衛泰國的邊疆，當共黨顛覆分子自北方、東北方和南方前來襲擊時，將首當其衝。

由軍人支持的譚寧政府，早已宣佈此等部隊，將可優先獲得最新式的武器裝備。

國會已通過立法，使政府能尋求外國貸款二百億銖（十億美元）來購買武器，雖然譚寧去週在記者招待會中說，該筆獲准借入的款項，大部分經已花用。

六槍手劫酒店 掠去廿萬

【紐約廿二日路透社電】警方在今天說：六名槍手在曼哈頓豪華的「皇家酒店」內，劫持廿五名客人達數小時，他們從酒店的保險箱中偷去至少二十萬元的現鈔及值錢的物品時，把這些人當作人質。

昨天晨早當這些人從外面回酒店時，他們遇到了這幫劫匪中的兩名，跟着他們便被挾持至其他劫匪在打破箱子的鎖鑰的地方。

據當事人形容，這些劫匪都有禮貌並穿著整齊，以咖啡及飲料來招待包括七名酒店工作人員的人質。

在近年來相似的劫案中，一九七二年一月裏的一宗最為龐大，在十九名被捆綁的酒店人員及客人之眼前，「皮埃爾酒店」的保險箱裏面之兩百萬元被盜走，後來有四人被捕。

田中向日人表清白 否認與洛歇賄賂案有關

【東京廿二日合衆國際社電】前日本首相田中角榮週日宣稱：他並未牽涉入任何的賄賂事件，他目前雖然受到指控接收非法的洛歇回佣而受到調查，但他仍參加國會連任競選。

他在其家鄉一電台廣播謂：「我將參加連任競選，要求大衆對此事件作出判決。」

自從他進行其競選連任一個下議院主要職位後，這是他第二次公開提及洛歇事件，大選將於十二月五日舉行。

他說：「由於洛歇事件性質簡單，我肯定遲早將會水落石出。」

「我一再考慮如何去恢復昔日的名譽，結果我決定參加競選，讓大衆給予一個批判。」

這位身體結實，聲線低沉的前首相承認對此「不名譽事件」引起懷疑應負責任，但他表示他本人與回佣沒有關連。田中於今夏被捕，並被指控曾收受洛歇公司一百六十六萬美元的賄款。

郎奴列根將接掌 共和黨新主席職

【佛羅里達州．塔拉赫西廿二日合衆國際社電】州共和黨小組議員湯遜說：他獲得一項確言，郎奴列根將接納一項徵召成為共和黨全國委員會的新主席。

在週六召開的州共和執行委員會會議中，湯遜提出一項議案，主張前加里福尼亞州長列根，成為共和黨的全國的首長。這議案毫無異議的通過了。

湯遜說：「雖然我沒有直接和他談話，我曾在列根州長的非常接近的人那裏調查過他對徵召運動，我很肯定如果有正當的徵召運動，他會很積極地反應的，雖然他不會主動地提出這件事。」

天之涯

吸煙斗「馬拉松」賽 日人一口氣兩小時

【東京廿二日合衆國際社電】一位現年五十八歲的公司總裁於週一以三克的煙絲不停地吸食兩小時十五分，他宣稱已創下一項吸食煙斗的世界紀錄。

井上先生是北海道居民，他在一次共有廿人參加的吸烟斗比賽中創下此紀錄。

主持這項比賽的人士表示：井上先生的紀錄，打破了於十一月七日在東京舉行的一次國際吸烟斗大賽中，由大坂的鈴木先生創下的二小時十三分廿九秒的時間。

泰特種營業從業員 佔曼谷人口四分一

【曼谷廿二日路透社電】據總理譚寧說：泰國政府打算以不發牌照給新開的曼谷酒吧、按摩院和其他娛樂場所，來逐漸使它們歸於消滅。

他昨晚向全國發表電視演說時說，此舉的目的，旨在消滅娼妓。譚寧並說：政府將來可能規定妓女要登記，來使娼妓合法化，以期控制這種世界上最古老行業的增加。

但他承認很難將娼妓消滅，則為此舉可能造成另外的問題——性犯罪的增加。

曼谷市府當局今年初報告說：在泰國首都的妓寨、酒吧，及按摩院工作及到酒店短叙的妓女，最少有四萬人，約為該市人口的百分之一。

核子雲層漸橫越大西洋

【華盛頓廿二日法新社電】據美國環境保護局今日在此間報導：於最近來自中共核爆而產生的一團輻射雲層，目前正在橫越大西洋，它於昨日尚在美國上空盤旋。

該局表示：這團在三萬至五萬呎高空的核子輻射雲層，並未構成危險。大約它每兩週橫繞地球一匝。它將於週一時間再橫過美國。

中共於十一月十七日進行一次空中核爆，其威力相當於四米加噸。

世界上最可怕的魚：這條是火雞魚。澳洲人說，這種魚可作食物及煨來吃。產地是澳洲的大團礁及印度洋，捕捉卻不容易。它是世界上最可怕的魚類之一，當它受威脅時，脊鰭便會堅挺起來，和會將致命的毒液射在敵人身上。這是火雞魚正在吸引遊客的「海洋世界」內游泳時情形。

完成向我官員告別訪問 傳巴博已準備隨時返回曼谷

【台北廿二日路透社電】此間消息靈通人士今天說，被推翻的前泰國副總理巴博於流亡台灣三年後，似乎準備於今日返回曼谷。

該方面人士說，於一九七三年學生暴動事件中被推翻的巴博元帥，已完成了他向中華民國政府的官員告別的訪問。

該方面人士說：「他隨時都可能動身——今天或明天。」

【台北廿二日合衆國際社電】政府人士星期一日說，前泰國副總理巴博刻仍在台北，如果他計劃回曼谷去，則會宣佈讓大家知道。

該方面人士於評論曼谷報載該地的警察對巴博可能回曼谷去的事而從事「戒備」的消息時這樣說的。

他們說，他們不曉得他將來的計劃，但否認他已離開台北前往曼谷或其他地方的消息。

他們說，為了避免使中華民國政府受到困擾起見，巴博已獲通知他的旅行計劃，必須於由台北啟程前透過外交途徑宣佈出來。

該方面人士是在提及今年八月當這名前泰國强人返回曼谷，和旋即觸發左右兩派學生的衝突事件時這樣說的。巴博已於其後數日——八月廿二日——返回台北。

【曼谷廿二日合衆國際社電】空軍憲警及機場的其他人員，於曼谷盛傳前強人巴博可能企圖自台北回來泰國的消息後，於星期日大戒備。

但由於巴博未有出現後，星期日的另一消息說，政府已禁止他回國。

他今年八月曾回國一次，勾留了一星期，直至暴動的學生舉行示威迫他重返台北時止。

今年十月六日當權的軍事國會的第三號强人據報則在台灣與巴博商談。

據傳克利安薩將軍想於星期日與巴博一同歸來，但其他的消息則說，克利安薩將吩咐該被推翻了的強人留在台灣。

空軍憲警星期日傍晚，包圍着由台北飛來的中華航空公司飛機，但巴博不在機上。

台灣今年稻穀產量 突破歷年最高紀錄

【中興新村廿二日中央社電】台省地區六十五年第二期米穀生產量，省糧食局調查統計結果，共為糙米一百二十九萬六千餘公噸，加上第一期生產量一百四十萬七千餘公噸，今年的米穀總生產量高達二百七十萬三千餘公噸，不但超過今年原定計劃生產目標，同時也突破了歷年來的最高的生產紀錄。糧食局說，台灣地區六十五年第二期米穀生產量，根據各縣市統計為稻作面積四十二萬五千九百餘公頃，每公頃估計產量為糙米三千零四十三公斤，總生產量估計為糙米一百二十九萬六千餘公噸，與去年同期比較，增加了十二萬四千多公噸。

糧食局分析今年二稻豐收原因，是由播種到收成期間氣候順調，且無重大颱風及蟲害，中北部濱海稻作生育情形更特別良好。

離平外國退休外交官透露 華國鋒可暫保無事 但難控制未來政局

認另次政治危機將難避免

【渥太華廿一日中央社電】多倫多明星報一則發自香港的報導中，引述目前已結束在北平任期的某高級外交官員的話說：毛澤東早已在臨命的三年以前，就已每每不能做政治上的決定，在他還活着的最後一年中，他更是完全受人操縱擺佈。

據多倫多明星報導的說：最近離開中國大陸的其他人士透露：毛某早已不得民心。這些觀察家說：儘管本週突然未經宣佈的展開在北平市中心天安門廣場與建毛墓的工作，但是在中國大陸各地也早已展開貶抑的毛某的行動。

他們說：經由新頭目華國鋒逐步修訂毛某的所謂作品，將使毛某露出真面目。

明星報報導引述外交人士的話說：江青和上個月一起被整肅的「四人幫」其他三人，實際上根本不是「激進派」甚至也不是「左派」，而只是主要玩弄個人政治的機會主義份子。

同一消息人士說：江青對抗鄧小平的武器是她能夠代表毛作迷的毛某發言以及她能夠控制中共的宣傳媒介。

關於北平偽政權的未來，據多倫多明星報說：「這些高級外交官曾告訴他們本國的政府說：華國鋒目前將暫保無事，但是統治一九七〇年代末期中國大陸複雜政治情勢，將會變得不易控制，從而產生許多不滿和緊張的情勢，屆時必將出另一次政治危機所打破。」

美國佬趣之若鶩 餐館業一片好景

懶人多 快餐店收得

【紐約二十二日電】這些日子來，美國人都花更多錢上餐館，儘管餐館價格上升率比在家中自己烹調的食物的上升率快得多。

美國全國餐館業協會最近預測，銷售食物服務業的總數——包括所有學校的自助食堂以至雅緻的餐廳，明年的營業額將達八百六十九億元，比一九七六年增加百分之十點六。

該協會的總裁柏克烈．奧馬進說，「今日，一個美國家庭用於購買食物的每一百元中，有三十四元在外面吃而不是在家自己做的——即三分一的錢花在吃店。到一九八零年，我們相信美國人每五塊銀，便有兩塊錢消耗在我們這行業。」

奧氏說：「增長得最快的將會是快餐店。」又說：「在二十年前，這種方式根本不存在，但今日的快餐店數目幾乎是每三個吃的地方，就有一間快餐店，明年它還會增加百分之十點一。」

據貿易協會說，一九七七年餐價將平均上漲百分之六點五，比今年的上漲率略低。

死囚竟絕食 致電女友被拒

【猶他州．鹽湖城廿二日法新社電】此間今日獲悉：被判謀殺罪名成立的殺人犯基摩爾已在過去的四日來，已舉行一次絕食示威，基摩爾曾要求行刑隊將他槍決。

基摩爾舉行絕食是抗議當局拒絕讓他致電與其女友巴列特。上星期二，他們兩人曾試圖服食過量的藥物，以履行他們之間的「死亡誓約」，基摩爾是在獄中服藥，而他的女友巴列特則在寓所服毒。他們兩人的自殺誓約是抗議當局拖延將他處決的。基摩爾原本要在上星期一被處決的，但猶他州州長擱延執行處決，並要求該州的特赦局審查該案。

特赦局現準備於十二月六日舉行會議，但該會議的日期可能會提前舉行，以圖防止基摩爾取得法律的便宜，以一個自由人的身份離開監獄。

魏德邁談抗日戰爭期間 中共拒與國府協調 專扯後腿阻礙抗戰

【紐約二十一日中央社電】魏德邁在聖路易密蘇里大學向一項宴會發表演說，以揭開為期兩天關于「一九三七年至一九四五年中國的抗日戰爭」討論會的序幕。這次討論會，是由華盛頓大學聖路易大學及密蘇里大學聯合主辦。

魏德邁將軍從一九四四年至一九四六年担任中國軍司令，兼總統蔣公的參謀長將近二年。在此之前以東南亞盟軍司令蒙巴頓上將美籍副司令的身份，兩度訪問中國。

魏德邁將軍於一九四四夏間抵達重慶接替史迪威遺缺。他說，他當時發現中國戰區內中、美雙方的關係，比他先前所聽說的還要劣。

與中向政府一起工作幾個月，并且到處旅行與軍政官員會晤和交談以明瞭實情之後，魏德邁將軍形成他自己的判斷力，他說：「我發現蔣委員長是一位正直無私的一位堅定的盟友。在當時和其後的印象中，他對中國民衆有深摯厚誠的愛心，隨時關心他們的未來，他常常和我談及他追求和平所想採取的各種措施——土地改革、工業計劃，普及教育以及逐漸趨向民主的社會政治制度的各項步驟。也給我的印象是，以理想和現實的睿智的均衡面對未來。」

魏德邁將軍和中共打交道的經驗，使他深信——「國民黨代表着中國的最佳希望。」

中共始終拒絕合作抗日，使他備感困擾。他說：「我早經看透，共黨們的首要目的是權力，為了追求這個目的，他們可以不顧一切甚至使千萬同胞陷於極度痛苦與因而喪失生命也無所顧惜，他們一再拒絕與將委員長所統率的部隊協調軍事作戰。」

魏德邁將軍說，政府部隊「作戰英勇表現良好」，而共則無法自吹自擂。

他說：「中國確曾在亞洲大陸牽制住一百萬以上的日軍，否則，這些日本軍隊將轉用於對付麥克阿瑟和尼米茲的先頭部隊，這對盟國的勝利貢獻至鉅，而西方盟國卻從未適切的表示感激。」

卡特做總統全靠黑人

麥加錫如參加紐約角逐 福特總統便能連任

以大西洋城作基地的伏特教育計劃執行主任華格納斯說：「我多想守——馬丁今日仍然活着，他將會是很快樂的。」

馬丁路德金格牧師（黑人領袖，已遭暗殺）將很喜歡，如果曾經看見過一九七六年湧現許多黑人選票，在州與州，南與北的劇烈的競賽中，他們給卡特以勝利的差額。

競爭是那麼劇烈的，任何數目的因素，都可以說舉足重輕，對勝利甚有利——良好天氣，未帶來大量的民主黨員，最近使人煩惱的經濟指標，副總統候選人杜爾的保守，對福特不利的各項傳說。在二十三個州，勝利甚獲得黨議選票除外的十個大州的全部，包括佛羅列達和百分之五十二的選票或較少。祗要有八千選票重新分配，將會使福特在選舉中獲得勝利，在另一方面，約二十萬張選票的轉變，可使卡特獲得四百或更多選舉人票的大勝利。雖然他的成績很差（八千萬選票中的百分之零點八），麥加錫最低限度能夠把三個州轉移給總統——明尼蘇達、伊奧華及俄勒岡；如果他在紐約州競選，麥加錫可能從卡特吸收足夠的票，以給這州的四十一張選舉人票和勝利與福特。

不過，仍然沒有投票集團比較黑人更堅決的。卡特在白人票中失敗，百分之四七點六對百分之五一點三。但提供聯合中心政治研究的中心說，他贏得六百六十萬黑人票中的百分之九十二——卡特的成績，可以比擬麥高文於一九七二年贏得百分之八十七的黑人票，韓富瑞於一九六八年獲得百分之八十五，以及詹森於一九六四年獲得百分之九十四。黑人一個大集團投票是那樣一致的，它予南方制度一個重荷，最後，這集團可能繼續發揮一個衆的勝利——而對另一政黨發揮龐大的影響。

在表面上，一個白人南方人竟得那麼多黑人選票是一件異常的事。在許多黑人來說，那並不是驚奇的。曾與甘迺迪及詹森兩位總統相處的華格納斯說：「卡特對我說的話，使我感覺他的了解和承擔感比較甘迺迪或甚至詹森的更深切。」

據聯合中心說，黑人的投票百分率由一九七二年的百分之四十一增至本年的百分之四十三。這數字仍然低於全國的投票率的百分之五十三——但足以在一打左右的重要的州造成差別。祗舉一個例：在紐約州，卡特贏了七千零七十六票；他共獲二十八萬二千黑人選票。由於黑人佔多數，使南方對於卡特幾乎是堅固的（祗在維珍尼亞輸了）；沒有它，他將祇贏得密西西比、阿拉巴馬、路易西安那及田納西。福特在南方贏得百分之五十五的白人選票，成績超過一個地區的候選人。（上）

北歐人很少為錢憂慮

世上最快樂的人民係居住於斯堪的維亞半島（北歐），這是蓋洛普花了三年時間在七十個國家從事民意調查所得的結果。

這種第一次世界性民意調查，顯示丹麥、瑞典及挪威的工人比它更喜歡他們的職位及較少會為金錢憂慮。

美人也較少金錢憂慮與職位問題。每十個人有七個表示從未耽心金錢及生活甚愉快。

半數從事工作的美國人都高興其職位及滿足。

一般而言，美國人相信他們的生活水平是世界最高，有最佳之房屋，最佳之健康照顧及最佳之社區。

美國同時也是想維持低出生率的少數國家之一，百分之九十二人民反對人口增加。美國人相信一個家庭不應有多過兩個子女。

認為目前最大的問題係生活費高昂的人佔百分之六十，百分之二十則以政府未如人意居首要問題。

除了北歐人最快樂，其次則為澳洲，英國及美國，據民意調查，北歐高興其職位及較少耽心金錢。

不足為奇的，亞非貧窮國家較少歡笑。那裡有無數人瀕於饑饉，但彼等都列增加人口為急務。

在較先進的工業國家的人民，發覺其生活比較貧窮國家較有興趣及較少憂慮。

蓋洛普曾希望找到一個人民貧窮的快樂的國家，但踏破鐵鞋無覓處。

蓋洛普世界民意調查也粉碎兩個理論——自殺與陽光。

由於瑞典自殺率最高，人們曾以為瑞典人不快樂，但事實上都是最快樂的人。

其次，陽光多國家人民較快樂一說也不對。世界最大的困難問題係獲得足夠食糧。調查發現世上有一半人口渴着每年五十美元的生活，比有些美國人一天的消費還不到。

世上最不快樂的人是印度，十分之六不滿其生活，百分之七十五印人經常或大部分時間耽心金錢。此數字與非洲及遠東國家相同。

以下是民意調查的結果：

	快樂	不快樂	高興其職位	耽憂金錢	從不耽憂金錢
斯堪的納維亞	九二	八	五五	一七	八三
美國	九零	九	四九	二六	七四
英國	九二	七	四九	二二	七七
法國	八八	十	二五	二二	七二
西德	七四	一九	四四	一零	六八
義大利	六八	三一	三三	二九	七一
非洲	六八	三一	七	六九	三零
印度	三七	六二	四	七五	二四
日本	六六	二三	二四	四一	五八
澳洲	九四	六	三零	一二	八八
遠東	四八	五零	七	六八	三二

蜜月安排忌太耗體力

婚姻問題專家如此說

蜜月應該具有充裕的時間和不受壓力的因素。否則，便不能算作蜜月。

有一位婚姻專家的牧師說：「有許多學員用匿名信來向我提出問題，說：『性對我來說並不是新奇的東西，我在婚前已經有了性經驗。我之所以結婚，目的祇在名錶。那麼為甚麼還要去度蜜月來花錢呢？』」

「我當然知道蜜月對許多新婚夫婦來說，並不是標誌着性生活的開始。性生活對於他們並不新奇。但對於少數的夫婦來說，性生活對他們仍是新奇的。然而，性生活祗不過是蜜月的一部分。要開始學習如何共同生活才是最重要的事。

「離開常住的地方——甚至祇離開五十哩也是好的——會產生完全不同的好結果。要計劃兩個人在一起過幾天共同的生活。在本地的一間汽車旅館裡過一晚，絕對不算得上是在度蜜月。不必花很多的錢和到很遠的地方去度蜜月。住在小鎮的新婚夫婦，到大城市去享受幾天也是好的。而住在大都市裡的人，到鄉間的湖濱汽車旅店住幾天，亦同樣地會使婚姻得到一個美好的開始。事情就是這麼簡單的。」

要有一個快樂的蜜月作為幸福婚姻的開始，是須要有週詳的計劃和考慮的。必須考慮到兩人喜歡些甚麼，和能花得起多少錢。

一位大學裡的婚姻與家庭問題的教授說：「不要想在蜜月裡做太多的事——也不要讓你房舍附近有存心鬧你們玩笑的人。在蜜月旅行中，不要玩太多的運動，甚至駕車作長途旅行。不管從那一個角度來說，疲乏都是婚姻之敵，而尤以在蜜月期間為然。

「新婚夫婦是需要時間和體力，來慢慢適應性生活的開始的。稍後他們便會較為適應對方和了解對方的反應，及懂得做對方喜歡的事，和不會令對方受到損害。我要強調地說，一個人感到時間經促而又疲倦的時候，即使在正常的狀態下，神經也會失常的。於是，夫婦旅行十五個歐洲國家，無疑是把體力消耗過多的一個良好的例子。所以，如果祗有一個星期的時間，然後由芝加哥前往佛羅里達，把大部分時間花在駕駛汽車上，也是不好的。

據這位婚姻與家庭教授說，在課堂裡討論「在蜜月中幹些什麼」的題目時，當然會引起美談的，因為一般人都認為，新婚夫婦的大部分時間都花在睡牀上。

然而，以為新婚夫婦是這樣做的，則未免不符現實。即使一對夫婦每天做愛兩次，日日如此，他們仍會有不少時間空下來的。聰明的蜜月旅行設計，應該顧及這一點，而不單是滿手滿着甘手冊那樣。

也不要計劃在蜜月旅行中祇做極少的事。因為單調也會使人感覺乏的。

有一位新娘追憶她的蜜月情況時說：「我們夫婦二人都極之討厭那些人孕、吵和壓力。所以我們租了深山中的一間小木屋來度蜜月，遠離塵囂。」（二）

戶外鏡子佈置 竟成雀鳥陷阱

每年，大約有一百二十五萬隻雀鳥，死於撞上鏡子反射——這是怎樣的呢？原來許多雀鳥，見到鏡子反射出來的物體，以為真物，結果便撞上前去。

由於近年來，許多美術設計是陳列在自然環境中，因此雀鳥「撞板」的事件越來越多。

這些美術設計，變成鳥兒的陷阱。

有些雀鳥，撞着玻璃後立即死亡，有些雖然可以飛走，但回到老巢後不久，也就死亡了。據密蘇里植物公園的人員說，每年春季雀鳥移棲的時候，碰撞的死亡率最高。有許多雀鳥則是飛入住所和大廈時，碰着玻璃而死傷。（陳）

環境敏感症 藥物亦無靈

人對於適應周圍環境的能力，往往是莫名其妙的，有些人適應力很強，有些人卻對某些特別事物完全不能適應，以致產生莫名其妙的症狀，這種現象稱之為「環境敏感」。

對於患有環境敏感症的人，有時無法從藥物中求取治療，祇有從心理和食物上去解決。美國有兩位精神病學家菲攝博士和史立比博士，便是當今研究這種敏感症治療的有名專家，他們在奧克拉荷馬城設立了一個中心，從事這方面的研究。

他們通過節食和選擇食物的方法，去探測病人發生敏感的因源。根據這個方法，他們治療了很多以前無法治癒的敏感症，例如有一個女病人在喝完牛奶後，一提起她已去世的母親，便禁不住而哭；另一個在吃過雞蛋後，信心便非常低落，原來她們對於小麥、穀類和牛奶產品都具有敏感症；有一個男子吃完乏士德後，便神經不太正常，以致事業和婚姻都失敗。

菲攝博士指出，這類病人對於某些食物會生敏感，是由於體內的新陳代謝作用，不能吸收和處理食物中的某些化學影響，同時，身體受到疾病傳染後，也會產生一些敏感作用。（陳）

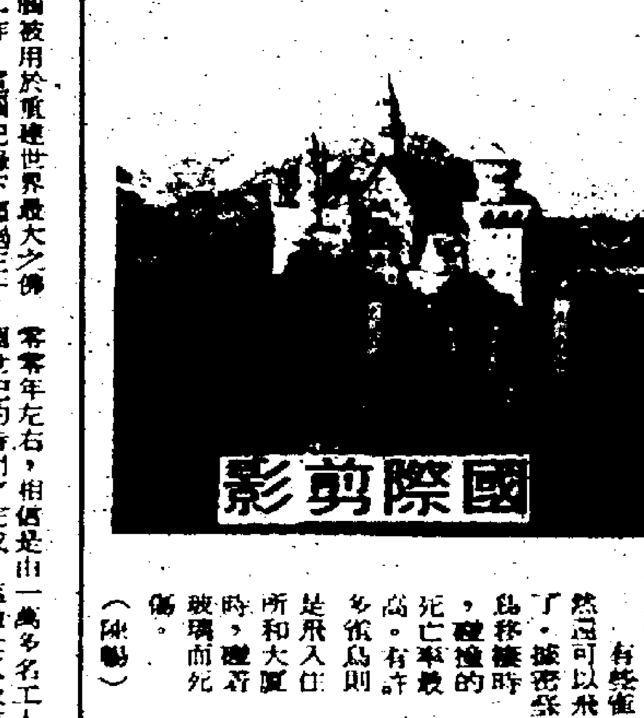

國際剪影

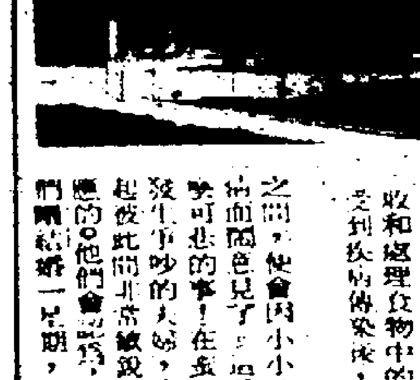

會經費時百年才完成的 電腦幫助重建世界最大佛寺

在耶加達，電腦被用於重建世界最大之佛寺婆羅浮屠佛寺的工作。電腦記錄下超過三十萬塊需要拆除及重整之石頭，佛像及雕刻品。婆羅浮屠佛塔，位於中爪哇，建於公元八零零年左右，相信是由一萬多名工人，費了整個世紀的時間才完成。這樣壯觀及重要的建築物，是佛教的一個主要支流——馬哈也哪教的存在見證。

婆羅塔（文義為山上的寺廟），因其年代關係，將面臨毀滅的危機，該廟地基已開始沉沒，牆壁現出裂痕，而牆上的圖像，則因風雨侵蝕而脫落，為挽救該古寺遭受徹底毀滅，印尼政府現正借助「聯合國教育科學文化組」及部分國家，進行一項大規模的重建計劃，該項計劃估計需時七年，耗費一千二百萬美元左右。

該項重建工程，包括遷拆近三十萬塊石頭及無數的佛像，鞏固山坡的地基，然後再重新砌好其中的一萬塊。

為表支持印尼政府保存文物的決心，「聯合國教育科學與文化組織」及各國政府都願意提供技術上、材料上，及經濟上的協助，印尼文化部長亦被指派為該項工程的全權負責人。

印尼的國際商業機器公司，亦與該國政府通力合作，在該項行動中，負責供應其中最重要的電腦技術，包括：

㈠把所有重要的石頭與佛像分類
㈡將完整及殘缺的石頭配好。
㈢安排工程的進行時間及一切運輸報告，以使控制與管理全項工程。

除負責資料處理外，印尼「萬國機器公司」更派出駐當地之系統工程師嘉德和博士全力推行該項行動的進行，在決定參與重建行動前，博士曾進行調查研究，決定電腦是否能夠對重建古廟作出貢獻。

在重建的過程中，拆毀的石頭及佛像必須經過化學的處理，重修，然後則上號數，以使放回原位。電腦另一項重要工作，就是把過去數世紀以來，被損毀及失散在附近一萬塊的石塊，石像等原來位置找出來。

電腦之資料整理工作，包括作出一系列報告，如遷拆、重建，儲放機動及化學處理，對於安排時間及管理地盤的工作，電腦亦作出同樣的報告。

有關該寺之資料如下：

特徵：

——二千六百幅美侖美奐之雕屏
——五百零四幅佛祖形像，其中有七十二幅佛像塗在鐘形的佛塔內
——底部面積佔地十六萬平方呎
——雕刻表面面積佔八千平方呎
——中間穹蘆長達一千五百公尺
——四座正方形的平台，三座圓形平台，中間的圓台，高達一百呎以上。

背景：

——世界最大之佛寺，於公元前八零零年建於中爪哇。
——該寺可與印度之泰姬陵與阿仁金寺、東甫寨之吳哥窟與比干廟相比。
——一八一四年重新被發現。
——一九零七年至一九一一年曾作第一次主要重建工作。
——一九七三年就開始進行現今之重建計劃。
——一九六八年印度尼西亞政府向「聯合國教育科學與文化組」要求援助。
——全部重建費用約需美元一千二百萬元，需時七年。

工作範圍：

——遷拆近卅萬塊石頭。
——鞏固山坡之地基。
——用化學方法，防止石塊氧化及酸類生物繼續侵蝕。
——重新砌叠石塊，其中包括發現已失散的一萬塊左右。

棉紗價高布匹偏低 織布業遭受壓力大
牛仔布及胚布低過成本 中小型廠業務更感困難

【本報訊】近來棉紗價格繼續上升，但布匹價格尚未有變動，因爲製衣廠接入明年春夏季訂單未見明顯增加，這種情況，對織布業是不利的。

昨據織布業人士指稱：由十月下半月至今，棉紗價格每包共提高一百元，但布匹價格仍未有變動，這種情況，對織布業是不利的，主要原因是製衣廠接入歐美的明年春夏季成衣訂單未有明顯增加，若與去年同期比較，牛仔接入訂單貨量減少三成，現時織牛仔布的布廠，仍然在艱苦掙扎中，織胚布的布廠亦因爲今年下半年由牛仔布改織胚布的中、小型廠增加，業內競爭劇烈，以牛仔布而言，需用七至十支空氣紡棉紗每包超過一千八百元，就無可划算了，因爲牛仔布售價遍低，況且尚有二、三千萬碼存倉貨未銷清，壓力仍然存在，織胚布用的十六支及二十支棉紗，每包超過二千元亦是很吃力的，雖然進口的棉紗價格比港產棉紗低廉，但布廠祇能用一部份進口棉紗而已。

以目前紗價與十月上半月比較，每包升了二百元，例如本港空氣紡棉紗，十月上半月每包一千七百五十元，現在每包一千九百五十元，十六支A級梳紗，十月上半月每包一千九百元，現在每包二千一百元，但本港七二×四二牛仔布每碼仍爲七元一毫，九六×四八卡其胚布每碼仍爲二元九毫，一〇八×五八卡其胚布每碼仍爲三元零五仙。

每日股市

股票市普呈疲淡中 九巴一枝獨秀 昇一元七角多
係因派年息一元半刺激所致

恒生香港指數下午收三八八・七一，全日指數與前市比較跌二・〇九，一般收市價與前市比較，滙豐收一八・一元，無起跌。港燈集團收四・六五元，跌五分。九燈收一七・八元，跌五角。中華煤氣收一九元，升一角，電話收二七元，跌五角。九倉收一三・八元，無起跌，置地收六・五五元，跌五分，怡和收一五・九元，跌一角，和記收三元，跌五分。會德豐收二・六二五元，跌七分半。

比較引人注目者是中華巴士，以二三・五元收市，升一元七角，報升原因，係因宣佈派息刺激所致。

股市分類指數，據遠東交易所公佈如下：銀行類二三〇五・三三無起跌，公用類一六〇七・八五跌一七・七二，地產建築類二〇六六・〇八跌一五・〇三，工商企業類一七八六・四九跌二六・九五，倉埸類三五三七・三〇跌二七・六七，酒店類一三七五・八七跌一・一二一，紡織類一一二〇・八五跌三・〇一，投資類三三六七・五二跌一六・四一，橡膠類七八三・八九無起跌。

中華巴士派年息一元五角截止過戶十一月十五日至十一月廿九日

工商界

【本報訊】由於石油醞釀加價消息刺激，市場人心，仍多觀望不前，行情牛皮靜淡。四會總成交額爲一千七百八十八萬元，計：香港交易所佔五百五十六萬元；遠東交易所佔七百九十三萬元；金銀交易所佔四百廿五萬元；九龍交易所佔十四萬元。

昨市走勢，上午開市後，即見賣盤活躍，市價較順，上午恒生香港指數收三八八・六三，跌二・二七。午市仍膠着

石油醞釀加價刺激下 金價昇近五元 美電美鈔軟順
金去息五角尾盤成七五三・三

【本報訊】週一外商行情雖無報，但由於油價新聞對金市近期有影響，倘若油價真的大幅度之加價，對目前不穩定之西歐貨幣及經濟，將是再次沉重之打擊，金價近期會繼續上揚，而英鎊及美元甚至大部份歐洲貨幣近期仍會不穩。

在較早時傳出在凍結十五個月之油價將會提升百分之十至十五以上，頗引起人心對西歐國家經濟前景更見悲觀，但上週產油國家組織對增加油價幅度爭持相當大，一度傳出漲幅不會在百分之十以上。但據最新消息顯示，產油國家決採取強硬態度，漲價增幅接近兩成，即現時每桶之油價由一一・五一美元增至一三・八一美元。

本港金市，前市尾盤爲七四八・四，昨日上午開市報七四八・五，最高報七五八・〇，最低報七四八・五，收市價七五六・五。息價訂去息五角正，上牌現貨交收共四千兩，公價定七五七・五。

下午開市七五六・〇，最高七五六・七，最低七四九・八，收市七五三・三。整日幅度九・五元，收市價與前市比較，漲幅爲四・九元。金價的上升，係由於石油醞釀加價刺激所致。

美鈔仍弱，大鈔報四・七四七，普鈔報四・七三七。美電最高報四・七五七，最低報四・七五三。日元報順，大紙報一六〇・七。台幣報一二二・五〇。

昨日外滙牌價
（一律電滙計）

幣別	出	入	
英鎊	八・〇二五	七・九四	無上落
美元	四七九・五〇	四七三・五〇	無上落
加拿大	四九〇・八五	四七九・七五	無上落
西德馬克	二〇〇・七〇	一九五・一五	無上落
法國法郎	九七・九〇	九四・一〇	無上落
瑞士法郎	一九八・五五	一九二・〇〇	無上落
日元	一・六四〇	一・六二五	無上落
人民幣	三九・〇三	三九・二三	無上落

本港股票市昨日成交報價表
（本表係以各証券交易所當日成盤爲據）

	上午	下午	
（恒生指數）	388・63	388・71	跌2・09
（遠東指數）	1957・99	1960・24	跌13・53
（金銀綜合指數）	334・99	331・11	跌1・79
（金指數）	334・62	333・96	跌1・69
（銀指數）	361・19	359・76	跌2・17

四會總成交額：一千七百八十八萬元

股名	收市價	最高價	最低價
（銀行類）			
滙豐銀行	18.10	18.10	18.00
海外信託銀行	2.35	2.35	2.35
友聯銀行	5.20	5.20	5.20
（公用類）			
港燈集團	4.65	4.70	4.65
九龍電燈（除淨）	17.80	18.10	17.70
中華煤氣	19.00	19.00	18.90
電話公司	27.00	27.20	27.00
中華巴士	23.50	23.50	22.00
九龍巴士	3.90	3.90	3.85
油蔴地小輪	13.00	13.00	12.90
（倉埸類）			
九龍倉	13.80	13.80	13.70
九倉債劵（股權）	2.35	2.45	2.35
均益倉	6.70	6.70	6.70
安全貨倉	1.16	1.16	1.16
黃埔船塢	9.35	9.40	9.35
（航業類）			
亞洲航業	5.25	5.35	5.25
會德豐船務(A)	3.80	3.80	3.80
會德豐船務(B)	0.38	0.38	0.38
維達航業	5.20	5.20	5.20
華光航業	3.50	3.80	3.475
寶福發展	0.71	0.71	0.71
東方貨櫃	3.525	3.525	3.45
（建築類）			
保華	3.125	3.125	3.10
新昌	2.575	2.60	2.575
青洲英坭	18.60	18.70	18.60
安達臣集團	1.20	1.20	1.20
（投資類）			
地鐵債劵	5305.00	5305.00	5305.00
聯合企業	6.50	6.50	6.50
怡和證劵	6.20	6.20	6.20
太平洋證劵	6.20	6.20	6.20
新鴻基證劵	1.69	1.70	1.69
大衆國際投資	0.44	0.44	0.44
東方財務	1.02	1.02	1.00
和記金融	3.20	3.20	3.20
（地產類）			
置地公司	6.55	6.60	6.55

股名	收市價	最高價	最低價
志正國際	0.88	0.88	0.88
紀德置業	0.60	0.60	0.60
新安置業	0.42	0.42	0.42
博富臨置業	0.90	0.90	0.90
永泰建業	3.05	3.05	3.025
廣聯企業	0.44	0.44	0.44
偉華企業	0.67	0.67	0.67
永達利企業	0.41	0.41	0.41
華利企業	0.80	0.80	0.80
捷聯企業	1.32	1.33	1.32
美漢企業	0.78	0.78	0.76
長江實業	5.60	5.70	5.55
財務地產	0.55	0.56	0.55
鷹君地產	1.60	1.60	1.57
華大地產	0.62	0.62	0.62
大昌地產	1.06	1.07	1.05
兆安地產	1.00	1.00	1.00
嘉年地產	4.50	4.50	4.50
聯邦地產（A）	1.86	1.88	1.86
聯邦地產（B）	0.38	0.38	0.38
和記地產	6.90	7.00	6.90
萬邦地產	4.20	4.20	4.20
城都地產	4.20	4.30	4.20
亨隆地產	1.24	1.24	1.24
四海地產	1.07	1.07	1.07
大生地產	1.45	1.46	1.44
大寶地產	0.335	0.335	0.335
華光地產	0.82	0.83	0.82
合和地產	2.275	2.275	2.275
新鴻基地產	4.35	4.375	4.325
恒隆地產	3.425	3.425	3.40
建煌新記	0.76	0.76	0.75
南太平洋	0.66	0.66	0.66
信託公司（A）	2.525	2.525	2.525
兆京祥	0.65	0.65	0.65
新同慶	1.28	1.28	1.27
廖創興	0.95	0.96	0.95
輝百美	0.40	0.41	0.40
漢國	0.63	0.63	0.63
明輝發展	0.58	0.58	0.56
佳士發展	0.295	0.295	0.28

股名	收市價	最高價	最低價
利興發展	0.89	0.89	0.89
泰盛發展	0.93	0.93	0.92
金閣發展	0.55	0.55	0.55
海南發展	1.30	1.30	1.30
新世界發展	1.42	1.42	1.41
太古昌發展	1.85	1.85	1.85
好世界投資	0.37	0.37	0.37
（工商類）			
怡和公司	15.90	16.00	15.80
和記企業	3.00	3.075	2.975
太古洋行（A）	9.10	9.20	9.05
太古洋行（B）	1.76	1.76	1.76
會德豐（A）	2.625	2.65	2.625
邵氏公司	3.55	3.55	3.55
星島報業	5.10	5.10	5.10
聯合橡膠	1.53	1.53	1.53
菲立斯	0.19	0.19	0.19
冯生生	0.76	0.76	0.76
屈臣氏	4.60	4.60	4.60
生力啤	13.30	13.30	13.20
英之傑企業	3.20	3.20	3.20
信昌	10.60	10.60	10.50
寶光	4.175	4.20	4.175
信昌（新股）	2.075	2.075	2.075
（百貨類）			
永安公司	2.70	2.70	2.625
鱷魚恤	1.74	1.74	1.74
大利	4.30	4.30	4.30
（紡織類）			
南豐紗廠	5.85	5.85	5.85
裕泰針織	4.90	4.90	4.90
協興針織	1.71	1.71	1.71
南聯實業	1.92	1.93	1.92
長江製衣	4.45	4.45	4.45
新馬製衣	9.30	9.30	9.30
建生	4.40	4.40	4.40
（酒店類）			
大酒店	11.20	11.20	11.20
海港公司	12.50	12.50	12.50
永高酒店	7.00	7.00	7.00
凱聯酒店	2.00	2.025	2.00

炒股如賭馬 撞彩而已

石油價格「鐵定」要加價，幅度若干卻未能得知，令假後港股又陷入牛皮偏軟市道，難以振興。交投量與上週大同小異，稀稀疏疏，只是港會比往日不同，客超越金銀會一百萬的數額，餘者則無變。

×　×　×

令人注目的中巴，爲昨日股市中最爲搶眼之一隻股票，一開市成出廿二元，不消一會，即躍上廿三元，全日中，一路成價有高有低，直至午後尾市，廿三元五角成交後，一直保持此高價收市。

×　×　×

某君見到中巴的升勢，垂涎十丈，早在上週四收市價爲廿一元八角，其最低高成過四角，若然買上一千股，賺其千七元都幾「和味」，在買賣股投機等於買馬賭博，「撞彩」而已，那有可以預先得悉，否則人人都聞那裏還有人肯「打工」，人人去賭「贏」就行了。

×　×　×

聽聞派息，股價相差一倍以上，但派息卻不相伯仲之間，如果有人是專炒派息者，就可以有所比較了，試看均益派息一角五分，永泰派一角四分，問你買何隻股份？

×　×　×

最新會的獨門股份東方財務又在昨日上場，可惜的是公司並不大方，所以該股在新場所不受捧場，一元買入元五分賣出，掛牌不日未有一股成交。在此建議公司當局，應該聯繫兆京祥、友聯世界及中華造船等，才夠使股價飛黃騰達。

過埠撈世界 命不如人

製罐廠存貨多 白鐵市況緩慢
澳洲期貨成交六百噸

【本報訊】目前本港白鐵皮銷情相當緩慢，但澳洲白鐵皮期貨繼續成盤，來途訂價維持不變。

洋行方面消息：澳洲白鐵皮十二月份付貨，最近成訂五、六百噸，二百磅比每二百磅以一百廿元暗盤交收成交，與上月份成價相近，但白鐵皮訂量卻減少，本港白鐵皮銷售情況很弱，但拆銷商需安排對澳洲貨訂銷，洋行方面認爲是由於澳洲貨按月持續供銷，供應比較穩定，五金商雖然是市道不振，但亦繼續落單，祇係訂量減縮，因此，澳洲白鐵皮每月供港最近一千噸，而實際成訂約及半數而已。

本港白鐵皮近銷仍慢，業者表示：基本上是本港用家存貨不高，這些大製罐廠在上半年以低價補入白鐵不少，雖然其製罐生產並不怎樣減減，情況穩定，但由於存貨多，在市場補貨甚少落行，使市價追要降低，未來取出路，現時受影響以批發商較順著。

本港白鐵皮每二百磅拆一百一十元，最低一百零五元，比來價爲低，但除了澳洲貨之外，還有一些意大利、英國及比利時貨在港銷售，白鐵皮市場近期尚難改變。

本銷市況仍慢 粮價無大變動

【本報訊】本港米市，由於週一關係，提供較多，但市場拍賣掛牌活動。

米市方面消息：最近入口米商向泰國訂米轉趨積極，其中百分百大米，以每噸二九〇美元，谷仔米，二六四美元，糙米，一九〇美元，米碎，一八五美元C・I・F・香港，綜合成訂五至六千噸，在本港內安排付船。

入口米商對泰米訂銷轉增，據說是由於大陸米近來供應展延，就十月份應輸入的大陸米米看，目前估計僅到百分之五十，現在已是十一月份下旬，在此情形下，大陸米能否依期供港，業者尚無信心，而補訂入泰國米，相信係準備以補充一些大陸米額輸入規例。

昨入口米商冊十三家，泰國、大米每擔米價報一百四十元，香米，粘米，一百冊一元，新元，金裝谷仔米，一百廿二元，八元，精米粘一百冊一元，澳洲金碧米，一百冊二元，陸展元，字銀絲苗，一百一十六元，成字絲苗，一百十四元，生字絲苗，一百零九元。

本港金鈔外幣行情表

十一月廿二日（星期一）

（九九K金）	
開市	748・5
收市	753・3
最高	758・0
最低	748・5
（美鈔）	
大鈔	4・747
普鈔	4・737
（美電）	
最高	4・757
最低	4・753
（通天單）	
最高	4・754
最低	4・746
（日元）	
大紙（萬計）	160・7
細紙（萬計）	159・7

（雜幣）	
正鎊	7・92
埃及鎊	7・00
澳洲元	5・84
加單	4・92
加元（大）	4・92
加元（小）	4・90
菲幣（大）	0・59
菲幣（小）	0・58
大坡紙	1・94
細坡紙	1・92
馬來西亞元	1・89
新盾單（百計）	46・00
新幣（每元）	0・93
西德馬克（百計）	195・00
法國新法郎（百計）	93・60
瑞士新法郎（百計）	193・00
泰幣（百計）	23・25
台幣（千計）	122・50
菲幣（百計）	189・50
仰光（百計）	28・00

倫敦金價升三元七角

【最新消息】倫敦金價早盤一一三・七五美元，尾盤報一一七・四五美元，今晨開市價比昨尾盤升三・七美元。

倫敦股市 跌幅頗大

倫敦股市星期一日下跌一一・一點，成一九一・五點。

美股活躍 昨日上升

紐約股市星期一日開市後一小時，交投活躍，指數升三・〇六，成九五一・九六點。

食油商人補訂期貨 南非生油成八百噸

【本報訊】本港食油銷仍然慢行，但批發商對期貨安排訂銷較積極，食油價格無甚變動，最南非花生油期貨有較宗敲開，在十一至十二月份付船，以每担三百九十四元碼頭交收，綜合成交八百噸，南非花生油期貨成價與九至十月份價相同，食油批發商表示：目前銷售食油較爲適擇。

這是由北歐供應的花生油其品質與南非生油有些分別，主要是對食油提煉時，對花生的挑選要很嚴格，由於本港食油市場對花生油銷售的品質與成份比前提高，食油入口方面須以好品質爲對象，在目前情形下，較多是對南非花生油期貨安排訂銷。

本港食油市銷未旺，看來與目前本港飲食業入旺季不甚相稱，食油商人表示……依然穩定，……對食油批購較……由於市民對食油……相信是一般家庭……食油減少……旺應。

南非花生油現貨市拆每担三百九十五、六元，大陸花生油三百八十五元，……

港元頭寸供應緊 同業拆息續扳硬

【本報訊】昨日本港銀行同業間拆息……先收三厘七五，……四厘，外資銀行與財務公司……

……三〇，四七六・五〇……四七・〇五，英鎊……

京華 京都 快樂 新聲 金冠
後天 雙綫五院 盛大獻映
即日起 免費 優待證 停止
汎亞公司 樂馨發行：特殊災難巨片！
科學幻想小說鼻祖 世界文豪 威爾斯又一巨著搬上銀幕
「大地震」巨星 馬祖哥納
「色魔」女主角 彭美拉法
性格巨星 蘭蓮
羅富米加
「魔鬼雨」女星 埃達綠翩
奴・
性格巨星 莊西科
點止殺人 咁簡單！
巨鼠如牛 巨蟲如蛇 巨蛇如鷹 巨鼠如牛 如駝鳥
長壽橋 禍延蒼生
THE FOOD OF THE GODS
panavia

豪華 大華 華聲
明天 盛大獻映
歐洲公司出品 越精越浪漫 色情 性感巨片
羅拉 沾莎 嘉蓮 蘇柏 伊莎 白瑪 歌。
三大艷星 色相犧牲演 主演
夠艷夠膽夠眼！ 香！大！養！
兒童絕對不宜觀看
Wild Emmanuelle
野性艾曼妞
春心蕩漾 野性難馴 同性相戀 異性相吸 叢間池畔 春色無邊 野性艾曼妞 當然有野睇 睇過艾曼妞 記緊睇本片 要火速定座

撈家 邪牌 姑爺仔
新華 新都 麗都 麗聲 國都 民樂 寶石 北河 英華 金塘 恒星 福邦 聯昌 南華 永華 龍華 光華
監製 楊權
下期隆重公映
午夜場 粵語：有得彈
撈家 1/3 門狠
邪牌 1/3 門串
姑爺仔 1/3 ＋ 門羌 ＋
色情架步 黑吃黑
色情架步大風暴
三山五嶽大會師
周潤發 黃杏秀 劉慧茹 張午郎 主演

聯賽今晚又有大戰
精工爭取初捷　東昇力圖雪恥

【本報訊】甲組足球聯賽今晚在港府大球場夜戰，精工對東昇，下午八時開火，票價照常分十元、七元、五元及三元多種，下午五時之前在大球場公開預售，下午七時起門沽。

精工與東昇在本屆球季經三度交兵，計開在銀牌賽碰頭，經過加時比賽仍是各一平手，其後重賽一場，精工淨勝兩球。此外，在主居盃賽亦一度交鋒，戰果是精工以三比一告捷。是即過去三次遭遇戰，在精工來說，是三戰兩勝一和，而東昇始終未嘗贏過一仗。

既然精工曾兩度擊敗東昇，而攻守力與個人技術，精工平均亦較佳，則今日在聯賽與東昇作本屆第四次遭遇戰，就應該再贏得勝利，問題是他們在聯賽演出，比不上在淘汰制賽事好，故能否贏得今仗兩分，關鍵將繫於他們臨場是否演出水準而定。

東昇在銀牌賽兩戰精工，原佔得不少攻勢，演出也不錯，可是，他們的前鋒始終未能把握埋門機會，致敗於精工腳下。

經過兩度敗於精工腳下，東昇為了雪恥，定然渴望取得今仗兩分。而目前東昇陣中，仇志強把關已恢復水準，前鋒發動攻勢亦大有改進，今夕將予精工重大威脅。但是，他們的前鋒埋門及射門工夫不如人，在這一方面即大大吃虧。所以，精工如不走樣，他們實難有勝望。

（精工）卡鎮英　區永雄　古鉅權　康基郁　張炳衡　張子華　何新華　戴歷　胡國雄　金在漢　晏紐

（東昇）仇志強　潘長旺　曾廷輝　曾錫昌　廖榮德　鄧沛強　黃達財　麥天富　劉榮根　翁傳國　梁傑業

花墟昨日聯賽先緊後鬆
愉園較強勝四比一　元朗後勁不繼敗陣
上半場未分高下成各一平手

【本報訊】甲組足球聯賽昨日愉園以四比一擊敗元朗，半場紀錄雙方以一比一打和。昨日花墟場觀衆有五千四百一十九人，收入二萬七千零九十五元。頭場雙方預備組對抗，結果愉園以二比零擊敗元朗。

愉園昨仗擊敗元朗後，在甲組成績表上，仍保持領前地位，七戰六勝一和得十三分，未嘗一敗。

元朗昨仗雖敗，但已力拚到底，上半場仗以一比一追和愉園。且不時和愉園搶攻，可惜下半場氣力不繼，連失三球而以一比四敗陣。元朗在今屆演出，往往在上半場佔得不少攻勢，對市政，南華，流浪及愉園都是在猛攻未能得逞之下，到下半場氣力不繼而敗陣。所以，元朗球員在氣力方面，必須加以改善。

元朗昨仗所排出之戰陣，是針對愉園前頭人物余國傑，他以葉振發來掩制余國傑而以馬天雄從後包抄。無論余國傑滲入任何位置，均追纏到底。但大半場愉園利用元朗此一踢法，由余國傑引開葉振發，以鄧鴻昌作第四攻擊球員攻門，結果如願以償，攻破元朗防綫。至於元朗兩後衛陳發枝及王展健，雨後不及上兩仗，幸好愉園兩翼未演出水準。王展健面對劉榮業，可能因為位置不習慣，往往被劉榮業滲入由底綫傳中，尚幸張耀東恢復水準，力挽狂瀾而減少失球。

由於元朗鋒綫技術有限，愉園後防根本所受之壓力很少。總括而言，愉園技勝一籌獲勝，元朗氣不繼敗陣。

元朗張耀東勇救二十碼罰球

比賽開始，十三分鐘，元朗得機進攻，愉園禁區內，李龍國射門被拒，游煜華在十碼點施「倒掛金鈎」，邱永成踴起接牢，元朗無功而退。十七分，愉園鄧鴻昌由中場先以假身騙過王展健，旁入中路廿五碼抽射，張耀東輕易沒收。廿三分，元朗追得角球，由李龍國從右路開出，跌落愉園門前，李龍基衝前有意漏交隊友，但各人皆不為意，皮球乃滾出界，愉園大難不死。廿四分，愉園黎新祥助攻妙傳入元朗禁區，鄧鴻昌及傅振邦雙雙殺到，最後由傅振邦近門抽射入網，成一比零，愉園先拔頭籌。廿六分鐘，元朗吳汝賢由左路大腳斬入愉園禁區，黎新祥飛身頂出，黃兆光在十碼點截得勁射入網，一比一，元朗及時扳平。卅分，愉園傅振邦直入底綫傳中，余國傑伏兵城下，張耀東出迎，飛身接去元朗力保不失。上半場兩隊暫以一比一言和。

易地作戰，四分，愉園得機攻門，余國傑擺脫葉振發的緊纏，禁區邊妙傳空位的劉榮業近射破網，愉園再下一城，以二比一領前。十七分，愉園乘元朗守衛誤會，從入元朗腹地，馬天雄見勢危急，從後排跌張子岱，球證吹罰元朗十二碼球，愉園由余國傑操刀，給張耀東捉路飛身撲出，元朗不致再失。廿一分，愉園趁元朗部份球員氣力不繼大施壓力，傅振邦右輔三十碼大腳傳入元朗禁區，余國傑與王展健雙雙衝前頂漏，鄧鴻昌及時趕到，迎頂入網，三比一，愉園又添一球。廿六分，元朗換人，周榮替李龍國。卅二分，愉園攻勢銳利，控制中場，吳烈兩左輔位助攻。三十碼突施冷箭，張耀東拍球落地再接回。卅三分，鄧國根中場妙傳，余國傑中央突破單刀，王展健追截不及，余國傑盤上，乘張耀東開出迎時射入，四比一，愉園遙遙領先。卅六分及四十四分，愉園分別以趙林達及崔永生入替鄧鴻昌與梁順昌，再戰至終場，紀錄不變，愉園終以四比一擊敗元朗。兩陣如下：

（愉園）邱永成　吳炳南　黎新祥　張子岱　李潤華　余國傑　梁順昌　鄧國根　鄧鴻昌　劉榮業　傅振邦

（元朗）張耀東　陳發枝　馬天雄　葉振發　王展健　吳汝賢　黃兆光　盧福興　游煜華　李龍基　李龍國

畢偉康投海蜂　轉會手續辦妥

【本報訊】流浪球員畢偉康已於昨日簽字轉會海蜂，並且立即將其註册紙遞入足總備案，故畢偉康可以趕及明日對流浪一役上陣。

雖然流浪方面希望畢偉康不要在明天上陣，但海蜂搶分護級心切，故畢偉康披甲上陣的機會極高，據一名海蜂職員透露：畢偉康明天是否上陣，仍由教練決定，並不是與其他因素有關。

佛教學校運動大會　圓滿結束舉行頒獎

香港佛教聯合會主辦第七屆全港佛教學校校際運動大會，昨（廿二）日上午十時在港府大球場舉行總決賽，到有嘉賓及佛聯會董事、各佛校校董、師生共萬餘人，大會開幕禮，由佛聯會會長覺光法師主持，參加學校單位有內明書院、劉金龍中學、大光中學、覺光書院、大光義學、黃鳳翎中學、大雄中學、普德中學、內明學校、慈航學校、正覺學校、慈航中學、志蓮義學、中華學校、李澤甫學校、慈敬學校、黃焯菴小學、菩提學校、殿學校等，並由黃鳳翎中學銀樂隊在場演奏，唱佛讚歌後，覺光會長致開會詞，詞畢，隨展開各項比賽，下午三時半，大會閉幕，佛聯會副會長黃允畋居士致詞，競賽部報告成績，請大會名譽會長陳宗福太平紳士主持頒獎及致詞，大會名譽顧問白宇達首席體育督學頒發紀念旗，佛聯學委會副主席楊日霖及大會總幹事陳君愉向主禮人致送紀念品，最後由大會主席黎時煖居士致謝詞。成績如下：

（中學組）男子甲組：冠軍普德，亞軍黃鳳翎，季軍大雄。女子甲組：冠軍大雄，亞軍黃鳳翎，季軍普德。男子乙組：冠軍黃鳳翎，亞軍大光，季軍大雄。女子乙組：冠軍普德，亞軍大雄，季軍黃鳳翎。男子丙組：冠軍大光，亞軍普德，季軍大雄。女子丙組：冠軍普德，亞軍大雄，季軍黃鳳翎。

（小學組）男子甲組：冠軍陳式欽，亞軍林炳炎，季軍大光。女子甲組：冠軍陳式欽，亞軍林炳炎，季軍中華。男子乙組：冠軍李澤甫，亞軍林炳炎，季軍內明。女子乙組：冠軍林炳炎，亞軍陳式欽，季軍菩提。男子丙組：冠軍黃焯菴，亞軍林炳炎，季軍陳式欽。女子丙組：冠軍慈敬，亞軍陳式欽，季軍大光。男子丁組：冠軍林炳炎，亞軍林金殿，季軍慈航。女子丁組：冠軍志蓮，亞軍陳式欽，季軍林炳炎、慈敬、正覺。

港府向足總追討所得稅

【本報訊】足總日前收到一封政府稅務局的公函，要求足總繳納公司所得稅百分之十七。

據足總一名有關人士說：足總獲得政府免稅額已超過二十餘年，而足總每年亦有向稅務局報稅；現時政府將會修改新稅法例，而如使足總以前獲得政府免稅許可宣告撤消，如足總要納稅，則會一併被稅局追收五年的稅款。

·鄧鴻昌頭球建功· 愉園昨在甲組聯賽以四比一勝元朗，圖為傅振邦（不在圖內）將球斬中，鄧鴻昌（左）竄入中路，頂球入網，元朗門將張耀東（右）撲救無效。（本報記者戴天華攝）

傳郭家明投精工　畢得利堅決否認
今後放棄大牌倚重新秀

【本報訊】流浪畢得利昨午極力否認郭家明會以「借用」方式跳槽精工，並聲言郭家明是流浪董事之一，而且今次流浪出售大牌球星，以原有的華人球員為骨幹，不讓流浪股權落在外人手裡，也是郭家明的主意。所以，外傳郭家明很可能轉會到精工是不確的，若有此情況出現時，亦即是流浪「散班」之日。

流浪昨午五時半曾召開董事會議，商討流浪今後會務方針及開源節流。據悉：有人願意介紹一商品廣告公司給流浪作有限度的支持，條件是流浪祇要穿上該公司供應的運動衣——並非球衣，而且在練波時亦穿上該公司的宣傳性質球衣。這樣，流浪目前的經濟危機便可以暫告緩和下來，但此事仍在洽商階段，要在一個星期後才告明朗化。

昨午流浪的董事會並決定今後自食其力，且着重在訓練新人，希望以後不再倚重球星級的球員助陣，而且在明日對海蜂的比賽中，新人如陳奕賓、何家寶、鄧錦全及黎潭林均會全部上陣。

新界離島各區康樂體育活動

新界離島各區康樂體育活動，歡迎各該區區內居民參加。

「梅窩區週末體育活動」定下月四日開始，逢星期六下午一時至三時半在梅窩學校舉行，內容包括球類訓練、土風舞練習及遠足旅行，歡迎區內八至十五歲男女青年參加，費用全免。

「梅窩區乒乓球訓練班」下月十六日開始，逢星期四下午五時半至六時半在梅窩康樂中心上課，歡迎十歲至十八歲青少年參加，費用全免。以上兩項活動報名表格，可在下列地點索取：㈠梅窩學校，㈡梅窩鄉事委員會，㈢梅窩康樂中心。

「長洲區清晨太極班」定下月二日開始，逢星期二、四、六上午七時至八時在長洲公園舉行，歡迎區內男女坊衆免費參加。索取表格，請到下列地點索取：㈠長洲鄉事委員會，㈡長洲郵政局，㈢長洲遠東銀行，㈣長洲恆隆銀行。

「坪洲區排球訓練班」下月十一日開始，逢星期六下午三時卅分至五時卅分在坪洲志仁學校上課。費用全免，歡迎區內十五歲以上之人士參加，下月四日截止報名。

「坪洲區籃球訓練班」一定下月五日開始，逢星期日上午七時卅分至九時卅分假坪洲志仁學校上課，歡迎區內十三至十八歲之青少年報名參加，費用全免，報名日期，由即日起至本月廿七日止，坪洲活動報名表格，可往下列地點索取：㈠坪洲鄉事委員會，㈡坪洲居民聯誼會，㈢坪洲志仁學校，㈣坪洲遠東銀行。

「東涌區足球訓練班」一定下月十二日開始，逢星期日下午二時至四時在東涌公立學校舉行，費用全免，歡迎區內十一至十六歲青年參加，報名日期：由即日起至下月六日止。報名表格，請向下列地點索取：㈠東涌鄉事委員會，㈡東涌學校，㈢龍頭學校。

「南丫島區足球訓練班」一定下月十九日至明年三月十三日，逢星期日上午十時至十二時在南丫島榕樹灣足球場舉行，費用全免。歡迎區內十五歲以上之男性青年參加。報名表格，請到南丫北段公立學校索取。

公開硬地網球賽　即日開始報名　下月十四止截

南華體育會主辦一九七六年至七七年度第十八屆全港公開硬地網球錦標賽，由即日起接受報名，至下月十四日下午五時止截，十二月十八日（星期六）下午二時三十分，在九龍衛理道該會網球場正式開賽，項目分男子單打、女子單打、雙打、混合雙打等五項。報名費單打二十元，雙打三十元。參加者可到九龍衛理道該會網球場索取報名表格，或電三一八八八一五四〇傅君索取。

又：南華體育會主辦會友奕式網球賽，由即日起接受報名，至下月三日下午六時止截，下月五日（星期日）下午一時開賽，參加者每位報名費十五元。

網總下月擬辦夜間網球聯賽

【本報訊】香港網總將會首次創辦一個夜間網球聯賽，而比賽地點分別在有夜間球場設備的屬會之場地舉行。目前，網總各屬會代表舉行一個聯席會議，而網總亦派有代表出席，提供意見，原則上各屬會均同意試辦，日期交由網總開列比賽辦法與日期。

據悉：這個夜間網球聯賽，將於十二月上旬開始，準備參加的球會有中游會、香港鄉村俱樂部、南華會、婦游會、九龍塘遊樂會、衛生會等，如這次夜間網球聯賽能夠成功，香港網球運動又寫下光輝的一頁。

然而，南華會主辦的硬地網球賽亦在下月舉行，所以這個夜間網球聯賽的試辦將受到極大的考驗。

全港競步賽　廿八舉行　開始報名

【本報訊】由香港青年會主辦的第一屆全港競步錦標賽，定於本月廿八日上午八時在夏慤道開步，路經盧吉道直上山頂，再轉入香港漁光村而以鴨巴甸水塘道為終點，全程約六點二五哩。今次的比賽共分男女子單人組，而男子則有隊際。報名日期由即日開始，至本月廿四日下午六時截止。報名地點在九龍尖沙咀梳利士巴利道青年會節目部，報名費二元。

旺角保齡場　昨行揭幕禮

【本報訊】設有二十條四六〇型自動擺瓶機之「旺角保齡球場」，昨日隆重開幕，由澳洲AMF機構董事長桑那路查斯拉開幕，恒隆公司執行董事陳曾熙剪綵，出席雞尾酒會的保齡界人士有三百餘人。港九各保齡球場經理級以上代表例如帝國保齡、黃書傳、何麗英、黃陳均輝、梁思源、賴福財等都有出席，此外，保齡球界名人潘達強、金星主、劉錦華等人都有參加，均由旺角保齡球場經理魏克文與總經理陳寶昌親自接待。

開幕紀念賽（男子單打）亦一併在酒會中頒獎，計榮獲冠軍的是劉雅倫，亞軍是潘大偉，此外尚設有插神獎一個，由林劍德獲得，為增加熱鬧氣氛起見，開幕典禮中加插幸運抽獎，由AMF遠東區經理狄兼泰夫人主持。

梅利投効加山　雙方昨已簽約
碍於規定暫未註册

【本報訊】流浪另一名外援梅利，與加山班主於昨午前往足總辦理轉會手續，並在足總會所即席揮毫，簽署合約，由賓尼任見證人，至此，繼韓德遜之後，加山又多一個梅利助陣，實力上較前堅強許多，為別隊亦會以加山為假想敵。至於加山兩南非球員史高文、格拉成，據悉史高文、格拉成將會羅致海蜂，而史高文則可能投効東方。

雖然昨日梅利已簽約加盟加山，但仍未能在足總註册，因為加山目前在足總註册的外援球員已有九人，即賓尼、布連、史丹頓、湯美、萊頓、狄克、史高文、格拉成及韓德遜，對足總規定每隊祇准有九名外籍球員註册規定不符，故有待加山與兩名南非球員史高文、格拉成解除合約後，才能將梅利的註册紙遞入足總註册。目前本報已優先報導加山除了已羅致韓德遜外，同時與另一名流浪外援梅利接洽條件，紙待加山與兩名南非外援球員史高文、格拉成解約，便可入紙足總註册。

據悉：梅利轉會加山的條件和流浪所給的一樣，同時得到加山班主諒解，得到流浪兩名外援加盟，對加山整隊實力有些幫助，但加山並不會因得到韓德遜及梅利加盟，而自以為是強隊，反之要更加小心處理，因……

亞洲區排球預賽　女子組今日開鑼　香港全力抗北韓

【本報訊】世界盃排球亞洲區女子組預賽，今夕到九龍伊館場揭幕，八時香港對北韓，門劵六圓。

世界盃排球亞洲區女子組預賽，有三隊參加，採單循環制，積分最高的一隊，將於明年參加在東京舉行的世界盃排球賽。今夕香港對北韓，港隊球員雖已集訓數月，但身材氣力仍感吃虧，北韓實力雖未明，但球技及體力均較港隊為佳，此役香港隊恐難免一敗。

國際小型車大賽　廿八日維園舉行

香港小型賽車會所舉辦之國際小型車大賽，定於星期日（十一月二十八日）在維多利亞公園舉行，屆時將有不少國際賽車好手參加。

下月五日港區步行
鼓勵團體組步行團
學校機構紛紛熱烈報名
多一人步行多一人受惠

許多熱心人經已參加過不少公益金步行籌款善舉了，你呢？

宣佈了本屆港島步行，在下月五日星期日，在香港政府大球場舉行後，一批批的男女老幼經已紛紛去民政司署索備參加表格。

更多的參加者表示：今年希望可以籌得更多的善款，破一破自己以前創下的紀錄。

一羣學生說：也許不是個個贊助人都慷慨，不過，多找幾個贊助人就行了，還叫做聚沙可成塔。

一個女孩子說：有力出力，為善事而開口，向人勸募，覺得很有意義。

如果你參加港島區步行，有兩條路綫任你選擇，由政府大球場出發。第一條全長十六哩，上山頂後就下坡路，返抵政府大球場作終點，第二條路綫較短，只有九哩，由山頂柯士甸公園出發，只下坡路，返政府大球場。步行者，可在上午八時至十時間出發；由山頂柯士甸公園出發的，則在上午九時至十一時內登記出發。

甲綫（十六哩）——政府大球場——加路連山道——大坑道——黃泥涌峽（站）——布力徑——灣仔峽（站）——白加道——柯士甸山公園（站）——盧吉道——舊山頂道——寶雲道（站）——樂活道——加路連道——政府大球場。

乙綫（九哩）——山頂柯士甸公園——盧吉道——舊山頂道——寶雲道——樂活道——加路連道——政府大球場。

步行，有益身心，步步籌款，有助貧弱。記着，到港九各民政司署、公益金告羅士打行七二四室辦事處索取你的步行表格，請行快步。

香港區百萬行

時間：一九七六年十二月五日（星期日）。

路綫：（甲）全程十六哩，由政府大球場出發，經山頂，返政府大球場。

（乙）全程九哩，由山頂柯士甸遊樂場出發，返政府大球場。

開步時間：（甲）綫由上午八時至十時（九時開步儀式）。（乙）綫由上午九時至十一時。

汽水飲品在終點處免費派發。

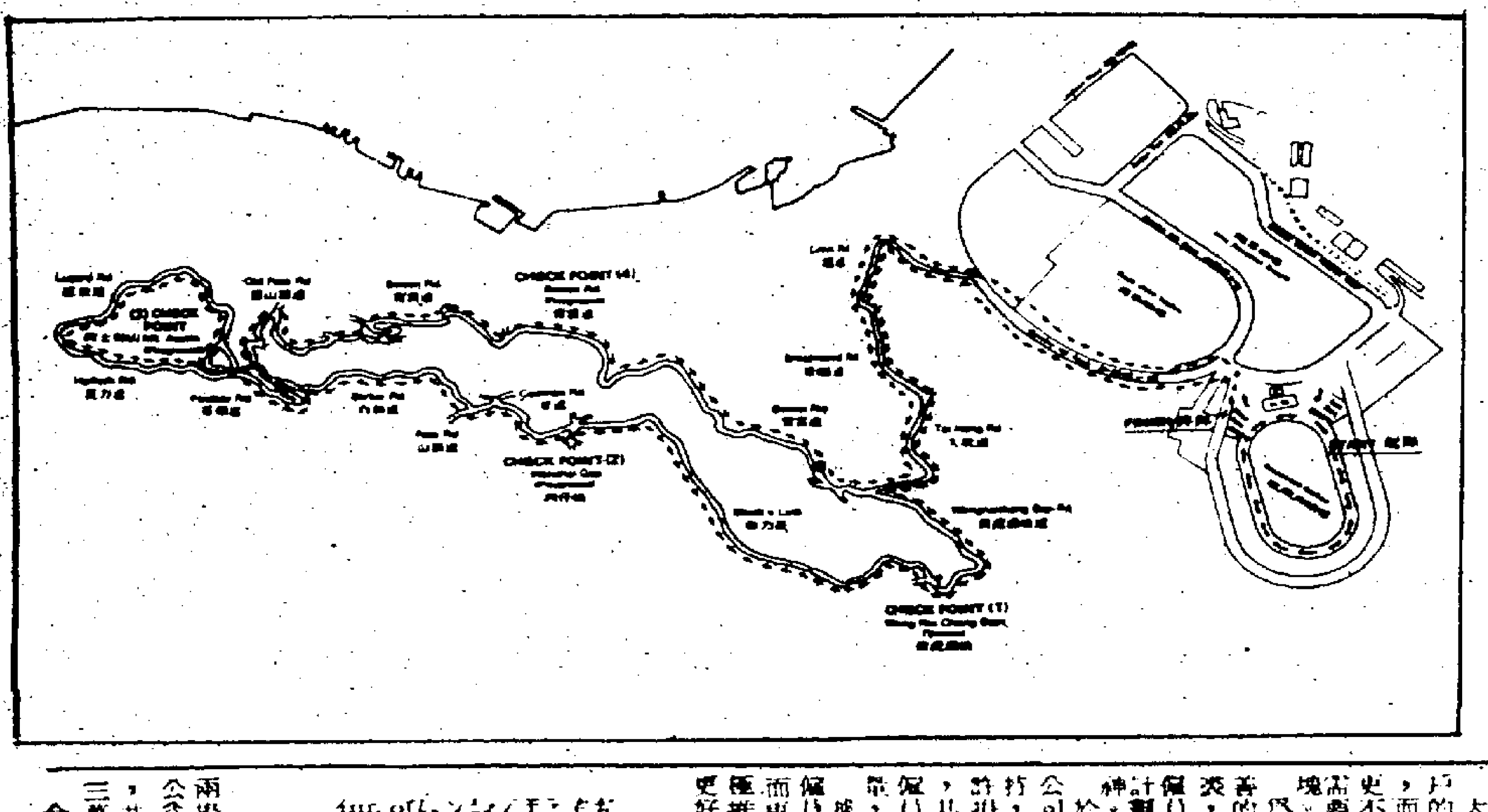

公益金撥欵
23間福利機構　照顧老弱貧困
·亟需各界援手捐助·

公益金分配給這廿三間福利機構的善欵如下：佛教寶靜安老院廿七萬五千元。嘉諾撒仁愛會七萬元。天主教福利會一百一十五萬元。九龍城寨兒童福利中心一萬元。基督教家庭服務中心三十萬元。播道會兒童之家四萬元。老人康樂之家一萬三千元。公教婚姻輔導會五萬元。安徒生會一萬二千元。香港家庭計劃指導會二十萬元。香港家庭福利會三十三萬元。國際救援會二十六萬五千元。國際社會服務社二十七萬元。聖基道兒童院二十三萬五千元。聖尼哥拉護幼園一萬五千元。救世軍八十二萬元。善牧會培立學校八萬五千元。扶幼中心十三萬一千六百元。聖多馬日託中心二萬一千元。[illegible]十萬元。·香港露宿救濟會二萬元。·播道會社會服務中心廿二萬元。普世教會難民處三萬元。

參觀福利機構　了解善欵用途
公益金安排參觀團

公益金屬下有七十一個會員福利機構，從事不同性質的福利工作，其中包括協助傷殘康復，照顧老人、幼弱，青少年輔導，醫療救護，職業訓練，家庭福利，社區發展計劃，及多種性質的福利工作。

這些福利機構對本港社會福利的貢獻極大，而許多市民都對他們的工作感到極大興趣，許多是聞名已久，希望親自去參觀他們的工作。公益金有見及此，覺得安排參觀，對市民認識了解公益金善欵的用途亦有很大幫助，於是在過去幾個月來，安排了三十多間公司機構的僱員去參觀公益金屬下的廿多個會員福利機構。

據公益金負責人透露：各公司機構僱員，對是項參觀安排，反應熱烈，每次訪問參觀均告滿額，公益金日後將會安排更多同類性質的參觀團。

一分一毫也歡迎　僱員熱烈齊捐輸
公司機構同響應募捐計劃成績佳

·本港人士熱衷公益金所需要的善欵，供七十個會員福利機構福利工作之用。

公益金需要全港市民的支持，只有集合大家的力量，籌募目標始得達到，福利工作始得繼續推行。

大公司、大機構和富戶的鉅額當然令人興奮，而小市民的一元五塊更不能小覷，公益金正需要大家善長的一元五塊。

為讓全港市民都有行善的機會，為能集腋成裘，公益金極力在推動僱員募捐運動，希望這計劃鼓吹為善最樂的精神。

於是，全港九的大小公司機構，表示樂意支持，細規模的機構，也許捐欵總額有超乎想少，其實並不，而大公司僱員多，集合衆人的力量，善欵更是可觀。

據悉，現時已收到的僱員捐欵已達百多宗，而更多的公司機構正致極推行勸捐，希望獲得更好的成績。

機構乎加娛樂（香港）公司的支持最大，而許寶興街坊福利會同人的贊助亦有極大幫助。

藝霞演歌舞　籌得三萬五

藝霞歌舞劇團曾於一九七一年來港演出，由於節目精彩，娛樂氣氛濃厚，博得本港人士熱烈歡迎，隔別數載，香港觀衆猶念念不忘，今由樂加娛樂（香港）公司延聘藝霞歌舞劇團來港演出，成……

享譽全球之藝霞歌舞劇團一行女藝人共卅四人於本月八日抵港，並由本月十日起在北角新都城戲院盛大公演，首晚演出兩場，為香港公益金籌欵，成績美滿，共為公益金籌得善欵三萬五千元。今次義演成功，主辦……

長江工業董事長捐二萬
長江工業公司捐二萬五
長江工業職員籌五千五

長江工業有限公司董事長李嘉誠，為表示其本人及該公司對公益金之支持，特作出全面性的捐獻：

第一：李嘉誠先生本人捐二萬元。

第二：李氏之長江工業有限公司捐二萬五千元。

第三：發動長江工業有限公司全體員工支持，合共籌得捐欵五千五百元。

第四：李氏本人出錢之外更出力，義務出任公益金董事，為善不甘後人。

圖：公益金董事梁培芳代表接受長江工業第三筆善欵，由長江工業廠長蔣明德代表送交。

八八八　請支持公益金，捐欵寄香港郵箱第八八八號

如欲索取步行贊助表格（十份以下），請填妥表格寄公益金告羅士打724室辦事處。

茲欲索取港島步行表格……份，本人姓名地址如下：

姓名：

地址：

年歲：

香港公益金——香港郵箱888號

本人樂意捐助公益金，茲附上支票／現金，敬請查收為荷。

姓名：＿＿＿＿＿　捐欵金額：＿＿＿＿＿

地址：＿＿＿＿＿

＿＿＿＿＿　簽名

永康街刧殺護衛員案
四死囚上訴被高院駁回

【本報訊】深水埗永康街百老匯製衣廠護衛員被刧殺案，四名被判處死刑之男子，昨日向最高法院上訴庭提出上訴，要求推翻原判。

上訴法庭由首席按察司貝理士及副按察司麥燕年、碧克璽聯合組成，於聆訊上訴理由後，宣判上訴駁回，維持原判。上訴人均由沈澄及林滔華大律師聯合代表，提出上訴。

四名上訴人，㊀鄧龍彪，廿六歲，麵飽工；㊁李成，又名李傳文，卅五歲，小販；㊂魏偉桓，又名吳偉，卅八歲，理髮師；㊃賴家森，卅歲，無業，分別被控十一項罪名，法庭先審其中四項罪名如下：

第一項罪，控四被告於去年六月五日，在深水埗青山道永康街謀殺男子李卓柱，第二項罪控四被告同時同地行刧男子何榮，及李卓柱九萬一千六百一十七元一角，係屬於香港護衛會之財物。第三及第四項罪控第一、二、四等三名被告，無牌藏有軍火，作爲行刧之用。

此案於本年七月八日審結。當時五男二女陪審員經十小時退庭商議案情後，裁定四名被告所被控之四項罪名，全部成立。主審法官審判專員李共連乃判四名被告處死刑。

據案情透露：去年六月五日，案中死者與三名同僚爲公司派往百老匯製衣廠解款，當時正下雨，死者與一同事入廠內將款解上車時，突然有五名男子出現，將死者手中九萬一千元款項搶去，一匪並槍傷死者腹部，然後迅速逃去無踪。警方事後展開調查，並將案中四人拘控。

脅持人質與警對峙案
兩名疑匪被控三罪
案情待查押候審訊

【本報訊】青年疑匪三人，本月十九日下午四時許，行刧紅磡山谷邨第十一座一住戶，事敗遭大批警員包圍，被困後匪竟挾持屋內人質與警方對峙兩小時，在被捕同黨及警方規勸下，卒在五時四十五分棄刀投降，此宗挾持人質事件哄動山谷邨，吸引數千居民圍觀，警方出動逾百中西警員，手持長槍，呈現一片緊張氣氛，由於警方處理得宜，卒安然救出三人質，拘獲兩疑匪及檢獲鋸齒形利刀三柄，鬥返警署經嚴密調查後落案分別控以三項罪名，昨解新蒲崗裁判署提訊，法官以案情待偵查，徇控方請求，諭將案押候五日再訊，被告二人均暫無需答辯，還押由警方看管。

被告二人，㊀許劍不，十九歲，無職業；㊁李志成，十七歲，無職業，分別被控三罪：㊀十一月十九日，在紅磡山谷邨第十一座五樓五一〇室，與其他在逃人等，行刧馮廣仁及馮寶祥現款五百七十九元，及手表，金鏈墜戒指等一批；㊁十一月十九日，在紅磡山谷邨第十一座二三樓梯間藏有兩把牛肉刀；㊂單控首被告一人同時同地，非法禁錮何好、馮廣仁及馮啓源。

大昌貿易行
汽車服務大廈今開幕

【本報訊】在本港工商界素負盛譽之大昌貿易行有限公司，自一九四六年創業迄今恰爲卅週年，並適逢該行自資三千餘萬元，於港島鰂魚涌華蘭路廿五號興建之大昌貿易行汽車服務大廈全部落成開幕，該公司於今日（廿三日）下午五時至七時在該新廈十四樓舉行盛大慶祝酒會，同時舉辦該行各部門及附屬公司業務介紹展覽，展出大昌集團所代理之各國名廠貨品及服務概況，剪綵儀式則於下午五時卅分由該行董事長何善衡博士主持，預料屆時定必有一番盛況。

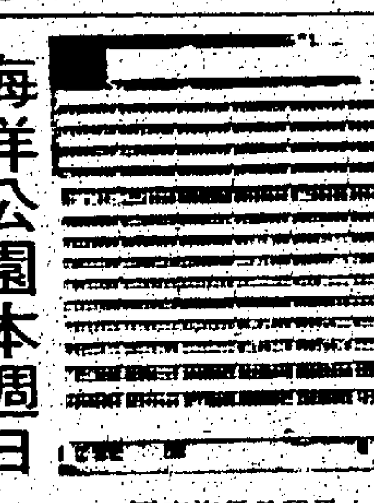

大昌貿易行汽車服務大廈之宏偉外觀。

海洋公園本週日
舉行菊藝欣賞會

【本報訊】海洋公園董事局今日宣佈將於十一月二十八日星期日上午十時十五分舉行菊藝欣賞會，由主席馮秉芬爵士主持剪花掛紅儀式。該園發言人宣稱：由於近數日來天氣溫暖，故栽植數月之菊花怒放，故董事局認爲應將此種美麗之花卉於海洋公園入口處之廣場展出，以供廣大市民之欣賞。

此一展出雖完全免費，歡迎市民自由捐輸，但公益金將派員到場，展出花卉逾二千七百株，用特殊園藝技術栽成五呎高之菊花寶塔及七呎之懸崖菊花。最吸引者爲十個七呎直徑之大立菊，依照傳統之佈置方式用一枝單株菊花嫁接三百三十一朵不同顏色之菊花。又運輸處亦宣佈九巴、中巴由沙田開出經窩打老道、公主道，然後經海底隧道至香港仔之一七零號巴士及中巴由北角至華富村之四十一號巴士均將經海洋公園入口之巴士總站，俾市民得以直達該園。

（由左至右）海洋公園主席馮秉芬爵士，該園總經理韋康信及風景設計經理邑元中，正視察會中展出之十個大立菊。

馬會公佈週三各場配搭排位

第一場　B班　一〇三〇公尺（場外連贏位）（場內孖寶第一關）

馬名	負磅	騎師	檔位	練馬師
①海景	一二八	摩加利	6	摩
②賽燕子	一二八	夏達	7	米
③出口第一	一二八	告東尼	8	歐
④大富翁	一二八	陳子銓	3	沈
⑤家珍	一二八	羅國洲	2	蘇
⑥自家威	一二八	繆沙	4	鄭
⑦按鈕機	一二八	吉能	5	朱
⑧勝得爽	一二八	魏德禮	1	布

棄權馬：厚利 一二八 譚；永威 一二八 吳

第二場　A班　一〇三〇公尺（連贏位）（場內孖寶第二關）（場外孖寶第一口第一關）（場外孖Q第一關）

馬名	負磅	騎師	檔位	練馬師
①金榜題名	一四〇	魏德禮	8	布
②寶源	一三二	郭富	2	朱
③新唐璜	一二五	摩加利	1	摩
④包大人	一二三	＋李澤明	7	譚
⑤快樂音韻	一二一	繆沙	6	蘇
⑥來快	一一六	盧約翰	5	米
⑦大笑	一一六	葛雅仲	4	高
⑧寰定世界	一二六	甘保祿	3	杜

棄權馬：勇將軍 一二八 蘇；上將 一一九 賓；吉利崽子 一一八 沈；嘉寶星 一一六 摩；特動聯 一一六 吳

第三場　B班　一〇三〇公尺（科加士）（場外孖寶第二口第一關）

馬名	負磅	騎師	檔位	練馬師
①谷中小丑	一二八	浩德	1	布
②桑慶	一二八	羅國洲	5	蘇
③來吉利	一二八	盧約翰	2	蘇
④少年勇士	一二八	吉能	3	杜
⑤特奇	一二八	繆沙	4	鄭

棄權馬：眞拍檔 一二八 張；好馬 一二八 殷；康康 一二八 吳；超力 一二八 布

第四場　第六班　一四〇〇公尺（連贏位）（場外孖寶第一口第二關）（場外孖寶第三口第一關）（場外孖Q第一關）（場內三寶彩第一關）

馬名	負磅	騎師	檔位	練馬師
①新赤兔	一三八	＋李澤明	1	鄭
②飛得	一三七	摩加利	3	摩
③過江龍	一二七	馬彼得	8	賓
④得利	一二六	×文家良	9	摩
⑤粉紅鑽石	一二五	潘納	4	沈
⑥從心所願	一二四	＊麥子文	7	杜
⑦早晨	一二三	葛雅仲	6	殷
⑧紀錄日	一二〇	盧約翰	2	吳
⑨兒童城	一一九	浩德	5	蘇

棄權馬：樂心 一三〇 朱；大快車 一二六 賓；利堡 一二四 蘇；天山 一二三 賓；金寶 一二三 殷；聯合勝利 一二二 陳；玉叡香 一二一 布

第五場　A班　一五七五公尺（科加士）（場內三寶彩第二關）（場外孖寶第二口第二關）（場外孖寶第三口第二關）

馬名	負磅	騎師	檔位	練馬師
①百利	一四〇	馬彼得	1	賓
②盈利	一二七	盧約翰	2	張
③神助	一二五	摩加利	4	摩
④好伯爵	一一六	浩德	3	米
⑤衡鋒	一一六	告東尼	5	賓

棄權馬：利加多 一三〇 張；吉祥 一一八 朱；克勝 一一六

第六場　第六班　一四〇〇公尺（連贏位）（場內孖Q第二關）（場外孖Q第二關）（場內三寶彩第三關）

馬名	負磅	騎師	檔位	練馬師
①本多利	一三八	謝恩雯	8	殷
②賽驥	一三四	×陳楨片	2	鄭
③世外桃源	一三三	盧約翰	6	汲
④金山	一三二	×陳子銓	1	沈
⑤東升	一二八	＊葉英德	10	米
⑥神威	一二七	羅國洲	7	吳
⑦瑞星郡	一二七	浩德	4	蘇
⑧月聲	一二五	馬彼得	5	賓
⑨易贏	一二一	潘納	3	摩
⑩比你勁	一一九	吉能	9	高

棄權馬：知味 一三八 朱；威勁 一三六 吳；樂意 一三一 賓；咖啡 一三〇 殷；柏花園 一二八 賓；愛運佳 一二七 蘇

＋符號 減三磅
＊符號 減五磅
×符號 減七磅

夜馬仍可看好盧約翰坐騎
飛得神助自家威 是明晚獨贏佳選

神眼

自家威—勝得爽
飛得—兒童城　可作連贏二串三

週三夜馬，共編六場比賽，下午八時開跑頭場，除第六班兩場賽事，出馬較多，場面緊湊，較爲熱鬧外，其他A B班賽事，編排秩序欠佳，有兩場祇得五駒列陣，極形乏味。

自英國名騎師魏德禮及繆沙參戰後，各場賽事競爭較爲激烈，影相判勝負之場合特多，本港之騎師如白禮棟、摩加利等爲堅實起見，亦奮力爭，加上盧約翰之拼勁，形成門志旺盛，馬迷選馬較易，應選有態馬匹爲宜。

摩底馬匹近期大多轉勇，應屬最先注意之一環，今賽有力勝出多駒。

自家威鬥勝得爽 按鈕機成熟十足

第一場　B班　一〇三〇公尺　場外連贏、場內孖寶頭關、六環彩

此組出馬頂輪，實力平均，多駒皆有機會。

勝得爽晉質不弱，以往因脚劣，影響成就，踏入今季，較見成熟，馬身收實，最後試跑魏德禮親試兩段，與底侶谷中小丑同跳，走勢順滑，步法純熟，狀態已勇，憑名師之功架，應有進一步演出，同場對手無多，今賽應有機會。

按鈕機早熟，上賽最後幾步力短所致，賽後復課，馬身見靚，狀態仍勇，但爲質素所限，位置居多。

自家威上賽如屬繆沙執韁，已可輪元，賽後復課，馬身更靚，最後試跑繆沙親試兩段，走勢不徐不疾，緩舒脚頭，神態特生，火氣旺盛，狀態顯案，今賽路合，機會特高。

賽燕子前速飛快，但質有距離，成就只限一位。大富翁、出口第一則狀態未勇，未容擅慣，家珍、海景近態轉好，但仍未足，機會有待。

金榜題名潛質高 包大人新唐璜勇

第二場　A班　一〇三〇公尺

場外孖Q第一關、場內孖寶第二關、六環彩，A班跑一〇三〇公尺，出馬頂輪，金榜題名在此組名氣最大，但其演出絕不可靠，此場可能大冷大熱出現。

金榜題名近期轉好，馬身手滿，健康轉佳，已能耐操，憑其質素在此組中應可如取如携，今賽特由魏德禮執韁，應有進一步演出，但如被捧成大熱，應有戒心。

包大人上賽慨於好順利之威勢，沿途只跟跑而回，仍得第二，賽後復課操練加緊，狀態更靚，今賽路合，如前駒稍有不測，坐位望贏之選。

新唐璜近期操練轉勵，最後試跑摩加利親試兩段，與底侶飛得同跳，走勢不弱，狀態已起，老摩手風正順，今賽有力爆冷，値得注視。

大笑前速飛快，馬身粗狀，火氣旺盛，狀態已勇，今賽路合，値得盯緊。

來吉利少年勇士 谷中小丑火氣猛

第三場　B班　一〇三〇公尺　六環彩

B班一〇三〇公尺，出馬五匹。來吉利特由盧約翰出試最後試跑，與底侶家珍同跳，沿途走不弱，步爽身輕，狀態已勇，今賽有力放到，有力爭勝。

少年勇士多賽表現不弱，但前脚仍硬，仍未十足，最後試跑由吉能出試，與底侶寰定世界同跳，走勢不弱，但最後幾步欠順，今賽只屬位材。

谷中小丑近期力磨，馬身見好，狀態不弱，今賽路合，最後試跳與底侶勝得爽拍跳，表現不弱，今賽路合，有力爆冷。

特奇脾劣未馴，今賽配繆沙，或有接近之演出。

飛得態勇可連捷 兒童城伺機爆冷

第四場　第六班　一四〇〇公尺　場內孖Q第一關，場內三寶第一關，六環彩

第六班跑一四〇〇公尺，出馬九匹，場面熱鬧，較有均勢，選馬應從門志着想。

飛得上賽此程輕易輪元，今賽只加七磅，應無影響，賽後復課所見，馬身扎實，成熟十足，步伐輕巧，狀態更勇，今賽路合態勇，有力再捷。

兒童城上賽走勢不弱，今賽路合，賽後復課，馬身更靚，最後試跑與底侶名將同跳，沿途走勢凌厲，快放而回，狀態大勇，今賽負磅輕，對此駒更形有利。

從心所願轉入杜底後，操練未爲成熟，馬身壯，上賽居然後上走入第五，相當接近，最後試跑麥子文試兩段，走勢見好，步伐輕巧，此駒擅跑沙地，今賽磅輕路合，有力放到。

新赤兔上賽輕勝，復課所見，狀態仍勇，但今賽比對加十三磅，對此應有影響，位材而已。

早晨演出不準，今賽不宜再捧。

神助質高可輕勝 百利盈利齊爭位

第五場　A班　一五七五公尺　六環彩　場內三寶第二關

A班跑一五七五公尺，場面冷落，只得五駒參加。

神助自轉入摩底後，操練正常，成熟有加，馬身收實，線條分明，狀態轉好，最後試跑摩加利試兩段，走勢凌厲，步頭滷湧，輕盈可愛，此駒質高，今賽應可輕勝。

百利晉質不弱，但此駒運氣奇差，每賽皆遇高手，致屢遭敗北，近期狀態不弱，今賽路合，應有機會，但磅重路長，捧此駒應有戒心。

盈利近期頻頻伴跳，動態濃極，馬身收實，狀態已勇，今賽路合，有力爭位。

展禧月聲互爭雄 瑞星郡近勇必拼

第六場　第六班　一四〇〇公尺　場外、場內孖Q第二關　場內三寶彩第三關　六環彩

展禧上賽潘納執韁，表現不弱，賽後狀態更好，最後試跑與特奇拍跳，步伐輕巧，火氣旺盛，狀態更勇，今賽路合，機會轉佳。

月聲頻頻伴跳，力加磨礪，狀態轉好多時，馬身扎實，毛色潤澤，火氣十足，此程最合脚法，擅跑沙地，今賽磅輕態勇，有力爭勝。

瑞星郡上賽上高山走勢不弱，入直路後乏力，退後，賽後復課，仍操練不輟，火氣更盛，狀態大勇，今賽路程縮短，對此駒更合脚法，有力爆冷。

比你勁近期火氣旺盛，狀態轉好，此程適宜，有力爭位。

本多利上賽實屬輪元，賽後狀態保持，但此駒演出欠準，有時慣不同之感，如成熱門，避之爲宜。

明夜場外孖Q 可能熱頭冷尾

至尊寶

第二場：1 金榜題名（膽）　4 包大人　5 快樂音韻
第六場：3 世外桃源（膽）　5 東升　7 瑞星郡　8 月聲

明夜場外孖Q兩口分別由A班及第六班馬把守，由於首關A班賽事實力馬較爲突出關係，故此可能走出正路來，反爲尾場形勢則屬立分亂，缺乏重心馬，形勢分散，茲將兩組形勢分析介紹如下：

第二場：A班一〇三〇公尺，八駒上陣：「金榜題名」魏德禮，「寶源」郭富，「新唐璜」摩加利，「包大人」十李澤明，「快樂音韻」繆沙，「大笑」葛雅仲，「來快」盧約翰，「寰定世界」甘保祿。

「金榜題名」與「包大人」同屬速度特銳之馬，但以布朗馬房之「金榜題名」品質實力更優厚，此馬來港時評分與今相同，但至今還未能勝出，的確令人有些感覺意外，幸路程適合，今季雖然進展不大，今賽在A班組最後三甲，四路輕描淡寫走得上力，上賽已足夠證明目前在A班馬中，跑程反應甚佳，今賽名將試跑輕拋離同班，不致失敗，實則亦不遠矣！「包大人」上賽出擊同程，利不足爲慮，實力沒有更佳，乃是馬好順，神態仍生，上賽士重來，有坐二望一機會。「寰定世界」留質優厚，上賽後續強而出立即擺作續後之馬，故此匹實爲候機搵食，提防在今場發難。

「快樂音韻」最後試跑突然好轉，小敵無妨。

第六場：尾場由第六班走十四路程，有上陣馬共十四匹：「本多利」謝恩雯，「寶驥」陳楨片，「世外桃源」盧約翰，「金山」陳子銓，「東升」葉英德，「神威」羅國洲，「瑞星郡」浩德，「月聲」馬彼得，「易贏」潘納，「比你勁」吉能。

今場形勢實在立足亂，缺乏重心馬，擇門志較足幾位化算，「世外桃源」此程甚有佳續支持，長力有定能夠足夠，上一次大波區仍能贏勝，走勢的確有轉機，估場毛病亦見有改善，今由盧約翰……

六環彩選馬

·八寶·

按鈕機—自家威

第一場：論馬質「自家威」自然較「按鈕機」爲高，論前途速度「按鈕機」則有過之而無不及，最後試跑洒開大步力衝，犀利無比，[illegible]

金榜題名—快樂音韻

第二場：「金榜題名」質素係全場之冠，前速如飛，大師魏德禮執韁，實力甚強，順馬是此馬矣！「快樂音韻」過嶺越強，速度亦相當高，有機一戰。

少年勇士—特奇

第三場：「少年勇士」單憑質素在此場隨時夠贏，近期操練進展更多，吉能主轡大有幫扶，打開勝利之門一切機會。「特奇」有態有實只可惜脾氣差，[illegible]

新赤兔—飛得

第四場：「新赤兔」[illegible]

百利—神助

第五場：「百利」雖然負上[illegible]

世外桃源—月聲

第六場：「世外桃源」拼勁[illegible]，封雙馬成並壯嘛，渾身是勁，耳跡象，盧約翰出騎可望騎高一綫，寂勁特銳，在對手不強場合可望爆冷。

……陣，則不得而知。「東升」事雖如虎添翼，只要老毛病不復發，應有機會再下一城。「東升」是老而彌堅之馬，能放能門，此馬忌擠今較大外檔起步形勢有利，尚是前列接近之馬。「本多利」上賽贏得輕易論理在今場再勝一伏絕不困難，只不過變仔一騎熱門就會有失準之弊，實不敢看得太好。反不如敲「下瑞星郡」同「月聲」贏出嚟必有分嚐。

霍利安上訴 改停賽一天

騎師霍利安所策騎之馬，第四組小組觀賽未盡全力，判停賽三天，霍利安不服上訴，馬會董事局昨日下午五時開會聆訊，結果決定駁回上訴，但將停賽期修正爲一天，換言之，霍利安獲「減刑」兩天，停賽至本月廿五日爲止，因此本週末（廿七日）霍利安可以恢復策騎。馬會董事局昨日經過研究後，決定於下午七時許作出「減刑」外，並發還上訴保證金五百元。

錦標前程開投 下月一日截票

第三班的七歲馬錦標前程，宣佈公開標投，凡屬馬會會員均可參加投標，有關投標定十二月一日（下星期三）中午十二時三十分止截，該駒在本週末的比賽中，名列後備，是否上陣，則不得而知。

錦標前程爲一九七四年度馬，七歲，棗色，雄性，十六戰，出賽以來曾勝冠軍三次，亞軍一次，季軍兩次，四大落第。現寄養於佐治摩亞馬房。

三匹馬降班

馬會昨宣佈上週末賽馬，賽後有三匹降班。蘇格蘭鎮、高鋒、肯得你，均由第四班降落第五班。

週末賽馬評磅公佈

本週末（廿七日）賽馬八場，定下午一時半開跑，馬匹配磅昨由馬會訂定公佈。

花旗盃定爲公開賽，香體成爲擂台賽，負一四〇磅，越級挑戰的猛將雖然比乾隆高五分，但亦一併負一一六磅。上大年利必來火拼永勝。一夜跑入第三的金鞭評負一一六分，比萬能俠的一〇五分高出十一分，故金鞭負一三三磅，萬能俠祇負一二二磅。第三班第二組短途的良驥負一四〇磅出現，各場皆無一四〇磅比賽爲一二八磅，祇有轉程，兩場三歲新馬加負七磅，因賽勝出賽的金必得，一二五磅，頭馬而加負七磅，堅成負一三五磅。

茲將八場配磅列下：

公開賽（花旗盃）一二三五公尺
香體 一四〇 布
祝運佳 一三九 蘇
金鞭 一三三 布
海翡翠 一二八 高
鐵胆雄風 一二四 張
蓬得寶 一二二 摩
鳥能俠 一二二 譚
求簽 一二二 賓
催助 一二二 沈
紅寶江 一一七 鄭
猛將△ 一一六 朱
乾隆△（後備）一一六 摩
寶真 一一八 賓
金鵰 一一七 譚
自家樂 一一七 高
利是吉 一一四 張
奇驥（註）一一八 賓
（註）馬名下有△者爲第二班馬

第三班（第一組）一二三五公尺
保得勝 一三七 吳
人之初 一三二 譚
名將 一三一 蘇
黑旋風 一三〇 米
靜王 一二八 布
小狂科 一二八 歐
金門橋 一二七 朱
鐵皮 一二七 高
小倩人 一二五 鄭
聰明女 一二三 摩

功夫 一二三 殷
必飛 一二一 賓
（後備）
英之寶 一四四 沈
馬力 一三四 摩
紫令 一二二 摩

第三班（第二組）一二三五公尺
良驥 一四〇 鄭
威豪 一三三 沈
雲駒 一三二 賓
狀元 一二九 殷
金童 一二八 杜
飛馬王子 一二八 高
好順利 一二七 米
吉慶 一二七 歐
天皇星 一二六 摩
寶德 一二六 朱
大富豪 一二〇 蘇
幸運者（後備）一一九 布
花巢山 一三一 鄭
生猛 一三六 高

第三班（第二組）一六五〇公尺
駿驥 一三四 米
一定好 一三二 摩
龍駒 一三一 朱
永福 一三〇 鄭
威君長勝 一三〇 張
少年遊俠 一三〇 高
神算子 一二九 蘇
必發 一二九 殷

大波士 一二九 沈
大金礦 一二七 賓
核子天下 一二五 布
好愉快 一二二 吳
皆因 一一八 杜
寶家寶（後備）一一六 摩
錦繡前程 一二三 摩

第三班（第一組）一六五〇公尺
百味 一二五 賓
四蹄快 一二二 高
演說家 一二二 高
威利 一二一 殷
幸運兒 一三〇 摩
肯運佳 一三〇 蘇
神驥 一二九 殷
樂福 一二六 張
羅馬神駒 一二五 布
世界之寶 一二五 杜
倭多寶 一二三 沈
揚威 一二二 摩
占士 一二一 米
回合 一一六 陳

第七班一六五〇公尺
山茶花 一三五 吳
超人 一三二 歐
保得 一三〇 賓
盛冠多利 一二八 米
東方英雄 一二八 杜
鐵器時代 一二七 賓
寶寶 一二七 布

黑虎 一二六 蘇
珍味 一二六 陳
先得利 一二五 沈
龍文 一二五 吳
金戒 一二〇 殷
監權 一一八 米
可可 一一七 陳
（後備）
新希望 一二二 殷
好味 一一四 陳
祖兒 一一九 賓
第三世界 一一九 杜
卜聯諾伐 一一五 殷
谷中文豪 一一〇 布
勁風 一三〇 蘇
保勇敢 一三〇 吳
香蜜寶 一二一 米
幸相逢 一一六 歐
新馬（三歲）一二五公尺
龍城飛將 一一八 杜
良存 一一八 鄭
追鋒 一一八 摩
友誼萬歲 一一八 陳
先聲 一一八 蘇
火星頭 一一八 賓
滿意駒 一一八 賓

貓公的 一二八 吳
如虎添翼 一二八 沈
神比力 一二八 張
一定贏 一二八 譚
驊驊 一二八 布
（後備）
馬來之寶 一二八 陳
特別快 一二八 沈
精英 一二八 譚
新生日師 一二八 張
興快龍 一二八 沈
扶搖直上 一二八 陳
（註）金必得轉程
新馬（三歲）一六五〇公尺
金必得 一二五 [illegible]
快樂飛馬 一二八 鄭
高歌利 一二八 布
雲水 一二八 陳
飛象 一二八 張
利多 一二八 殷
勝佳博 一二八 蘇
力爭上游 一二八 摩
好意 一二八 摩
我來也 一二八 陳
威威 一二八 朱

工商讀者
購買力高
分類廣告
價廉效好

日晚報聯刊
特別分類廣告
每段二吋闊四吋一格，每天日晚報，合共收費十三元五角，連刊七天。如登兩段位，每天日晚報合共收費七十元，連刊十四天。
上期收費 不折不扣
[illegible]

面對馬場及電車總站
跑馬地黃泥涌道11—11A號
旺舖出售
適合：銀行・餐廳各業
面積：共四千餘尺（另閣樓）（樓底高十六尺半）
接洽處：協成行
電話：5—250834 244706

旅遊台灣須知
寒冬節來了，如欲去台灣，請先看旅程表，如果行蘇花和横貫公路就要重新考慮，因爲上述二條公路每天行車十二小時，太疲勞了，有年紀人士更不適合，我們的旅程是行四季皆春的台東屏東的平路，行車時間短，是最佳旅程。
聖誕豪華團12月廿四日啓程 七天 1,480 九天 1,650
春節豪華團二月十八日啓程 六天 1,360 九天 1,550
另設四天特價團——990
華遠國際旅運社 李寶椿大廈529室 H447821
特快証—10天 H731216 K636064

吸煙習慣調查
性別：男 女
年齡：20 30 40 50 60
喜吸：美 英 法 日 港 製香煙
每日平均吸煙支數：10 20 30 40 50 60
請剪出答案函寄本港郵箱六二號心理研究小組收 如願接受訪問者，請另紙列姓名地址電話，以便聯絡，絕對守秘

台灣正宗摸骨神相
臥龍山人
遠徑香港小住，快赴美加，歐香美加東南亞各國，相人摸骨決斷六親情形！父母存亡，兄弟幾人，子女多寡，事業成敗，婚姻美惡，正財偏財，以上一切得失事業，函面直斷，敬請各界仕女光臨賜教，從吾快愉之境，好此道者，勿失良機。
設硯：九龍佐敦道碼頭文苑樓五號式樓
會客時間：上午十一時至下午七時（星期日照常辦公）
電話：K855233

喘哮
碧桃仙U每瓶定有防僞券一張
凡無防僞券者，就是假藥。
最近已發現僞藥，特別是以代寄包的方式寄僞藥，[illegible]

美國舊金山林肯大學乃一多種文化歡迎外國學生就學之大學
・學士學位之課程：商業行政（B.B.A.），通訊包括電視、經濟、英文、人文學、政治學、公共行政學、（B.A.）。
・碩士學位課程：商業行政（M.B.A.）公共行政學（M.P.A.）。
現在可申請入一九七七年正月開學之學期入學手續，請先將中學或大學成績表寄來，然後辦其他入學手續
WRITE: ADMISSIONS OFFICE
DEPT H4
LINCOLN UNIVERSITY
281 MASONIC AVENUE
SAN FRANCISCO, CA
94118, U.S.A.
For your convenience catalogue and application can be picked up at:
TATICHONG CO., LTD.,
62, BONHAM STRAND W.,
2ND FLOOR HONG KONG.

賬房機警職員聞風趕至
四賊追踪行劫事敗
15萬糧款幸保不失
一賊被捉住但拼命掙脫

【本報訊】北角一個修葺工程地盤的四名職員，昨午從銀行提取糧款，遭四名劫匪駕車跟踪回到地盤行劫，幸職員機警，將自己反鎖於賬房內，匪踢門不開，而工人聞風來援，四匪狼狽登車逃去，十五萬元糧款幸保不失。

警方相信賊匪熟知地盤內情，因爲該地盤並無硬性規定那一天爲糧期，但當昨日地盤職員往提糧款，就被賊匪跟踪行劫。警方現正循此一綫索，進行調查。

被劫的地盤爲北角雲景道新昌馬路渠務修葺工程地盤，專做政府之工程，有百多名工人，平時他們都出去不同地方工作，至傍晚一同返回地盤報到後才收工。

昨日下午四時，地盤之姓趙總管與三名職員往尖沙咀一間銀行提取十五萬元糧款後，然後駕駛汽車返回地盤。

下午四時半左右，四人返抵地盤，進入辦事處，準備計薪，但當他們甫在辦事處坐下，突發現一輛綠色私家車疾馳駛入地盤停下，車上跳出四名男子，其中三人手持利刃，向辦事處直闖而來。

他們心知不妙，趙姓總管與一名職員立即取起裝糧款的袋，走入賬房，將門反鎖；另兩名職員來不及躲避，只有逗留在辦事處。

該四名男子衝入辦事處後，用刀指嚇職員，吩咐勿動，聲言行劫，當時地盤工人大部份已外勤出去，僅有幾名工人在鄰近辦事處的工場工作。他們未有發覺劫匪闖入地盤。

四賊制服職員後，即齊用腳力踢賬房門，欲將之踢開，但無奈大門堅固，匪徒白費氣力，與此同時，在工場的工人聽到辦事處傳出劇烈吵鬧聲，急往查察究竟。四匪見工人趕來，知道事敗，立即離開辦事處飛奔登上私家車，駛車逃去，他們並無劫得分文。

匪徒落荒逃走時，職員曾趁機捉住其中一名劫匪，但惜被其拼命掙扎而逃脫；該匪之衣服被撕爛。

據悉：當職員所駕該車至地盤附近，將要駛入時，已發現該輛綠色私家車跟踪他們，由於該車車牌號碼被報紙遮掩住，所以職員看不見車牌號碼，只知爲「柯士甸」牌子。

職員報警後，大批警方人員前往現場調查，警方相信該車是匪徒偷來行事的，已展開通緝，但迄昨晚仍沒有任何發現。

探目林兆榮被殺案
「沙皮」「慶仔」受審
法官今赴現場視察

【本報訊】轟動一時的高級探目林兆榮在香港仔水坑被殺案，被控謀殺罪之兩被告男子「沙皮」及「慶仔」，昨解出高院審訊，由於主控檢察官在遴選陪審員後，即請准庭將案押候今天上午始正式開庭聆訊，同時並請下午已準備交通車輛載法官及陪審員前往香港仔水坑現場視察，使對案情能深切了解，法官准予所請。

主審法官宣佈，此案押候今日上午十時，轉假維多利亞地方法院第十一庭聆訊（按昨是在高院二樓第三庭），而下午則將偕同陪審員，控辯雙方大律師與法庭人員與兩被告往現場視察。

由於年前曾頒立新例，控辯雙方大律師及被告人可不須具備理由，反對所選出陪審員，故昨所有選出陪審員，均遭辯方大律師反對而退出，最初選出四男三女，但因首被告反對三名女陪審員，乃再選出兩男一女補上，結果首被告仍反對再選出之一名女陪審員，於是再選另一名男陪審員，乃變成七名陪審員，全是男性，此外有一男一女免役。兩被告於八時許陪審員有要事請求獲准到庭，即由囚車由獄警押解到庭，兩被告俱髮長及頸，首被告穿藍色牛仔布恤衫西褲，次被告穿點白布恤藍西褲，外披淺咖色羊毛衫。

兩被告男子㈠郭添安，又名郭偉明，無職業，又名沙皮，廿六歲，住石排灣邨第一座二三三室；㈡黃慶坤，又名慶仔，廿一歲，無業，住石排灣新邨第三座六〇八室，兩人同被控於本年三月卅日在香港仔水坑近金馬倫道，㈠謀殺高級探目林兆榮，㈡劫取林兆榮所配警槍及子彈，㈢非法藏有點三八口徑左輪手槍及四六顆子彈，兩被告否認控罪，由李定度士律師聘轄納利大律師代辯，檢察官賈百里出任控方，高院委任審判專員廖子明（御用大律師）聆訊，陪審員七名，俱爲男性。

涉嫌槍殺便衣警長林兆榮的「沙皮」（左）及「慶仔」（右），在獄警押解下進入最高法院受審。（本報記者楊仲龍攝）

抵港新加坡「大有」號貨輪
搜獲大蔴精55磅
價值百五十萬元
與港毒品有異，可能偷運日本

【本報訊】香港緝私處人員，昨晨在一艘新加坡貨輪「大有」號，搜獲五十五磅大蔴精，價值一百五十萬港元，爲本港近年來連獲最大的一宗大蔴精。

據緝私處助理監督何培羅稱：昨晨六時該船由巴基斯坦的喀拉嗤來港，緝私處工作人員登船作例行檢查時，在船上伙食士多房的電器綫天花板上，發現七個膠袋的分裝有大蔴精，共重五十五磅。

何培羅更指出：「該艘掛新加坡旗幟的「大有」號是一艘棉花雜貨貨輪。船員多是印度和巴基斯坦籍，準備經香港再往日本。更由於該批高達十五倍的方塊狀大蔴精，與本港普通使用的大蔴不同，故緝私處懷疑這五十五磅的大蔴精，是準備運往日本，而非流入本港市場。」

又據緝私處表示：現正進行各項搜查行動，將可能有兩三名船上工作人員接受調查，協助工作的進行。

圖爲緝私隊昨午在緝私處展示該批在「大有」號貨輪上搜獲本港近年最大宗的大蔴精。（本報記者楊仲龍攝）

運動場道明改行車法
秀茂坪道週四起封閉

【本報訊】運動場道介於彌敦道及西洋菜街間一條行車路，由明日開始改爲單程西行路綫，以方便進行地下鐵路建築工程。

駕車人士希留意設於該處的交通標誌。

運輸署又宣佈，介於秀茂道及秀茂徑之間一段秀茂坪道，將於星期四（廿五日）開始封閉六個月，以便進行道路工程。

駕車人士可改用秀明道及秀茂徑來往，並請留意該處臨時設立的交通標誌。

苛索車費的士司機
罰款五百

【本報訊】啓德機場的士站，一名不肖的士司機，濫索遊客車費，被警方喬裝遊客破獲拘控，昨解南九龍裁判署審訊，被告認罪，巴恩法官判其罰款五百元。

被告譚永林，廿八歲，的士司機，被控超額收費罪名。

據案情透露：十一月十三日晚上八時廿分，兩名喬裝乘客的警員，在啓德機場乘坐一輛的士，前往尖沙咀喜來登酒店，廿分鐘到達後，但被告以車錶顯示出四元四角，爲兩人是外來遊客，用英語索價四十四元，警員立刻表露身份，予以拘控。

疑騙玉石廿七萬
警方欲晤曾譚發
呼籲玉石商人小心收支票

【本報訊】警方呼籲玉器商人及小販提防被空頭支票所騙，同時警方希望與一名廿八歲男子曾譚發會晤，以協助調查一宗涉及廿七萬元的玉石騙案。

在本年七月至八月間，有三名男子用三張支票向廣東道玉石市場小販購入總值約廿七萬四千元的玉器，後來這些支票未能兌現，事主乃向警方報案。

警方人員經過多個月的調查，獲悉其中兩人，在騙取玉石後，已前往南美洲，及至最近，警方接獲綫報，知道該兩名姓陳及姓曾的男子已返回本港，乃採取行動將其拘捕，至於另一名與案有關男子，警方現仍找尋其下落。

該名警方急欲會晤的男子名曾譚發，廿八歲，五呎五吋高，衣著光鮮，經常在油蔴地及黃大仙一帶出現。

警方並相信尚有其他曾遭類似手法被騙的事主未有報案，警方現時呼籲該等事主從速撥電三一一三〇一二三一內綫二九與油蔴地警署刑事偵緝組聯絡。

行刦不遂傷人
兩匪囚四年半

【本報訊】兩青年男子，深夜往老板之餐室內，圖偷竊，適逢老板在店內留宿，發生糾纏，於混亂中老板頭破血流，雖疑兇亦當場被捕，昨解維多利亞地方法院審訊，被告二人承認偷竊及傷人罪名後，巴士度法官判其每人入獄四年半。

被告二人，㈠李永烈，廿八歲，㈡鍾光輝，廿一歲。控罪兩項：指兩被告於七月十一日，潛入柴灣新邨第九座地下某號餐室內，行刦男子陳友文手表一個，及非法打傷陳友文。

案情透露：第一被告爲餐室伙記，案發前十日，因工作態度引起老板不滿，被辭退，案發當晚午夜，老板陳友文被兩被告推醒，擬將陳綑綁，但陳反抗，被人以硬物擊穿頭部，血流滿面，兩被告追陳交出夾萬鎖匙，是時兩名伙記聞聲趕至，兩被告見事敗逃走，一名警員聞訊趕至將兩名被告當場拘捕。

圖爲警方急欲會晤的男子曾譚發。

英國會出口局會員白敬敦警告
今日工商業缺速度
招致生產緩慢危機

【本報訊】英國國會出口局會員白敬敦（譯音）昨日警告謂：今日工商業最主要而又最缺乏的是速度。

白敬敦昨日被邀出席香港總商會及美國總商會聯合舉辦的午餐會，並以時間對企業的重要爲題，發表演說。

白敬敦訓：時間及金錢是促進生產的兩大要素。

他指出：十五年前，人一生放在工作方面的時間，比現代人一生放於工作的時間，多了三分之一，人假若欲在這更短的時間在生產足够的用品，則增加生產，是唯一的辦法。

他強調：管理階層迅速的決策及執行，將有助於生產的增加。

他同時指出：通貨膨脹的危險愈來愈大，通貨膨脹的比率，從沒有雙位的數字，但現在卻不至了。他顯示：五年前，領導人物，如此，他對解決上述困難，則一仍抱有信心」。

他警告謂：「我們的未來，一定要比前這更」。

他又說：「勿將我們的將來拿來抵押。「假若我們不好好利用時間，則我們價台將更商業，儲蓄將更減少。」

他促請有關人士注視時間的無情，在失業率增加，價格增加及貧窮減少之前，努力以赴，藉以追及時間的變遷。

但對於香港及美國所顯示的競爭能力，他表示稱讚。

他更促請上述兩國家及地區，訓練工商業的

廠商會選舉
新任會董

【本報訊】中華廠商聯合會選舉第二十二屆會董，定期本月廿五日下午二時半，在會員年會後隨即開票，該會選舉委員會主任委員梁乃榮、委員李瑞明、譚鑑樞、李曜華、陳道煥等，於昨日下午四時，將選票櫃加押標封。今（廿三）日上午九時半開始投票，至廿五日正午十二時截止，屆時由該會會長、選舉委員會主任委員及委員，會同核數師將選票櫃加封，至會員年會結束後，在聯誼廳當眾揭封，並由核數師核算選票。

該會具有四十多年歷史，爲本港最大的工業團體，以發展工業，促進貿易，繁榮經濟，謀求會員福祉及社會整體利益爲宗旨，已獲致相當成就，而該會得以壯大，實有賴於該會董會策劃努力，會員合作支持，會務日漸擴展，活動範圍也越來越廣，地位日益重要。本屆選舉工作在精誠團結下順利進行，俟新任會董產生後，照章在兩個星期內互選正副會長，常務會董及各委員會主任委員。

藏有僞造身份証
四名男女被拘捕
警方深入調查出售僞証集團

【本報訊】警方近日來採取一連串搜查行動，先會拘捕涉嫌藏有僞造身份證及製造僞身份證文件之三男一女，警方相信僞造身份證集團仍在活動，現時繼續調查中。

該三男一女將於今日在銅鑼灣裁判司署提堂，分別控以藏有僞造身份證罪名。現時四人仍被警方扣留查詢。

案情透露：在本月十六日，灣仔警署探員根據綫報，突擊搜查跑馬地黃泥涌台一幢樓宇時，拘捕了一名藏有僞造身份證的廿九歲男子，該男子已被落案控以「藏有僞造身份證」罪名。其後，警方又接獲綫報於本月十八日執行搜查令，搜查洛克道一所住宅，拘捕一名三十歲男子和一名廿七歲女子。

同日下午，警方又在灣仔一間酒樓內埋伏，拘捕一名四十二歲的男子，並在其身上搜出僞造身份證的文件。該名男子將被控使用僞身份證，乃藏有用作製造假身份證的文件兩項罪名。

上述四名疑兇將一同在今日提堂。

警方相信這個僞造身份證集團，是經常與某些人士交易，據一批人正被警方及廉政署調查，於是紛紛向該集團購買假身份證，然後重新向人民入境事務處申請旅行證件，當辦妥手續後這些被追查之人物，便可前往外地，暫避風頭。

由於渴求僞身份證人士眾多，使這個集團生意滔滔，因而引起警方大注意，於是警方通令各警署密切注視，並在日前根據綫報，拘捕了該集團的數名「賣家」。但是該僞造身份證集團頗爲嚴密，隨時遷移，警方祇能拘捕一些集團中人，不過僞造的身份證企圖上市場已被警方查獲，現時警方希望能儘快將所有僞造的身份證搜出，免被不法分子利用。

東莞同鄉總會第十六屆會董選舉籌備委員會通告

本會以現屆會董會即將任滿，依章通過籌備改選，經本籌委會議決定於本年十二月十五日星期三上午十時在會所開票，有關選票寄發日期則定於十一月一日，凡本會會員地址如有遷移而未報會者，請迅速本會存記以憑按址發出選票，除分函外，特此通告各會員查照。

第十六屆會董選舉籌備委員會啓

一九七六年十一月廿二日

窩打老道青年會辦
全科文憑秘書訓練（專爲在職女士而設）

日期：一九七七年一月三日（星期一）

時間：逢星期一至五（下午六時至八時卅分）

報名資格：㈠中英文程度良好。㈡在職㈢必文速記五十字㈣英文打字卅字

科目：必文速記（60—140WPM）、打字（中、英文及IBM電腦打字）、簿記及會計（REVENUE ACCOUNTING／COST ACCOUNTING／MANAGEMENT ACCOUNTING）、核數、香港地方稅例（物業稅、薪俸稅、營業利得稅、個人入息稅、進出稅）、商業信札、出入口文件及計價、私人秘書實務、公司秘書實務、公司法例、合約法、工商管理、財務知識、電訊機、現代辦公室儀器知識、美容、社交禮儀。

窩打老道廿三號 電話K八八〇一一一成年部詢

恤苦憐貧
給他們幫助
給他們希望
請捐公益金

菲律賓
六天特價超級豪華遊
原價$1,950 特價只收$1,750

出發日期：十二月十九日，廿四日

只限兩團

全程高級享受，過遊馬尼拉，百勝灘，碧瑤，克拉克空軍基地，大谷地等著名渡假勝地，住宿於馬尼拉最高貴之洲際大酒店

HOTEL INTER-CONTINENTAL

尚有少數名額

額滿即止

台灣
九天超級豪華環島遊
特價$1,800

出發日期：

十二月十八日，廿五日，廿六日，

二月十七日 十九日。

全程高級享受，過遊寶島幽美風光，旅程由北至南，環島一週，並包括遊覽有台灣夏威夷之稱的墾丁公園著名渡假勝地。

尚有少數名額

額滿即止

半島遊覽企業有限公司

讀者備忘錄

□天氣預測□

吹和緩北風，初時空曠地方風勢頗勁，天色晴朗，天氣乾燥。

今日最高氣溫可升至攝氏廿度，昨晚十一時室外氣溫爲攝氏十六度，濕度爲百分之四十六。

紅色火災警號。

□潮水漲退□

高潮：上午四時二十七分。下午三時三十二分。

低潮：上午十一時十六分。下午九時五十六分。

□截郵時間□

沙巴、汶萊、台灣、巴林島。	上午十一時
菲律賓、新加坡、馬來亞、沙勞越、斯里蘭卡、印尼。	正午
巴基斯坦、沙特阿剌伯。	下午一時
南越、埃塞俄比亞、伊朗、義大利、阿剌伯共和國、英國、愛爾蘭、荷蘭、比利時、丹麥、芬蘭、葡萄牙、西班牙、挪威、法國、瑞典、以色列、瑞士、利比利亞、希臘、塞浦路斯、美國東岸、肯雅、南非、葡屬東非、扎伊爾、尼日利亞、也門人民共和國。	下午二時
西德、奧地利。	下午三時
杜比、科威特、埃及、叙利亞、印度、孟加拉、尼泊爾、約旦、喀他、澳洲、斐濟、紐西蘭、法屬波里尼西亞。	下午四時
南韓、日本、夏威夷、沖繩、沙巴、汶萊。	下午五時
泰國、加拿大、美國西岸、中南美洲。	下午六時

中國歷朝宮庭秘方手抄本專治男性虛虧神經衰弱三十二週年紀念，應患者一致要求，半價優待，再予延期
自即日起至十二月十日止，屆期不再延長尚祈諒之。
大漢光榮，震撼國際！
韓國御醫咸畢圍患虛虧萎弱無力
一方還他青春！

咸畢圍，大韓民國人，年五十二歲，在漢城市城南區新常同二五六—九二號，電話五〇—八二九三開設德仁漢醫院，自任院長，曾經爲大韓民國第一任總統，李承晚治病，亦甚爲李氏所信任，其本人患虧虛萎弱無力，力不從心，久治不癒，深爲焦慮，後經華裔介紹，來本所就醫，携帶四十日份前赴東南亞觀光，經服用卅日份，沉疴霍然全癒，對本所良方之偉效，甚爲驚奇，回程特經台北除向本診所負責人叩謝外，並一再懇求將處方割愛高價出讓，使其在漢城設廠製藥，本診所當即以國寶不便外洩，數經婉拒始罷。

外僑轉相介紹，秘方供不應求

許尚永，年四十五歲，住日本琉球PO BOX368KOZA OKINAWA JAPAN患虛虧萎弱，力不從心，神經衰弱，屢經中醫治療均告失效，後專程來本所携藥回家服用，未及兩月，已恢服青春，重享人生幸福矣，本所現將其來信介紹其親友購藥原函。一字不漏，錄之於後，以供患者參考：「大漢診所台鑒：經服用貴所的秘方，實感奇效，茲介紹親友林君購藥卅天份（雙料）服後再繼續購買，本是待我六月中到台北的時候，親自帶回琉球，但朋友聞及奇效無比，都急即將服用，爲此辦妥美鈔匯票乙紙，即一百美元同封寄奉，祈查收賜予即寄航空小包至琉球，收件人由我（許尚水）沖繩ザコ郵便局私書箱三六八號此奉達順頌，大安，許尚水四月十六日。」有原函存證。

國內部份治癒病例：

李文人，年五十八歲，自由職業，鳳山人，住高雄縣鳳山市中山東路三巷九號，患失眠健忘，腰酸背痛、四肢無力，虧弱無力，且因陰虛火旺，痰咳氣喘，百醫無效，於一九七四年十月卅日向本院函診，服藥一料，從此健康回復，重現人生曙光，事業大展矣！

王競會君，五十餘歲，江蘇人，文化工作，住台北市通化街廿八巷十六號，久患頭暈頭痛，耳鳴、失眠、心跳、血壓高以及不能過正常夫妻生活，多年甚感苦惱，對人生乏味，後經本診所用加料（雙料）劑藥，服用二週份，經治療後一切日常生活恢復正常，此後又繼續服用一週份，所有上列症狀全部痊癒。

以下係國內外部份病例，另治癒者不計其數，限於篇幅，不及備載。

虛萎無力，典籍早有明載：

中國醫學大辭典所稱九醜之疾皆爲男子虧弱無力之概義也，至其致病原因，多由於命門火衰精氣虧冷，或七情勞傷，損傷生陽所致，亦有濕熱傷絡，陽明不調，驚恐忿怒，情志變常，而起虛虧者多。論云：思想無窮，所願不得，意淫於外，入房太甚，宗筋弛縱，發爲筋萎，及爲白淫是也，蓋恣慾過度，調養失宜，則腎水耗竭，於是虧弱不舉，性慾無趣，頭暈眼花，腰痠背痛，四肢酸軟，精神疲勞，百病叢生，夫妻生活亦不甚感到美滿矣。

虧虛萎弱是重症
終霄耳鳴愁煞人！

縱慾過度，耗損太甚，致精氣日衰，或平日膏粱厚味，自參過害，腸胃潰弱，健身日減，被謂肥胖，外表雖見雄偉而內不充實，亦有青年時期，極一時之慾戕伐過度，人生中年不知節慾，中年以後日漸衰退，久傷成寒，事後冷水浴，寒氣襲其下焦，致命門之火不能分佈，下體冰冷，其他七情之傷使育慾貪樂過度，因甚遊樂患淋病下疳梅毒及遺精滑精等，許是以專致虧萎，綜上所述各種原因所致之虧萎，均係真陽不足所起腎神經衰弱，腰痠背痛，頭昏眼花，失眠心跳，耳鳴不已，四肢痠軟，頭痛多尿，夜尿下痢，小便白濁，尿，大便漏洩，下體冰冷，心煩健忘，欲望無力，老人衰退等症皆是。

不久無力病理之奧秘。

慾火內動，致病之由大半縱慾過度或戕伐太甚，損傷真水，激動相火，易舉易洩，腎陰虧耗，不利房事，根治之道，須益心固腎，卸除陰虛火旺，使性神經恢復正常，乃可之治療者也。

不久無力若不治，
蓋世英雄，氣亦短。

男子患不久無力，均懷疑萬分，終影響夫妻情感，家庭幸福外，且有抱消極悲觀，生厭世之心，直接妨害事業之發展。

目下一般中西醫治療的方法
與本醫師不同的地方。

西醫的治療是以荷爾蒙爲主，毛病就出在這裡，原來人身各種荷爾蒙都有一定的均衡作用，以性荷爾蒙來講，假如一男子，每天自身的荷爾蒙生產的量是十單位，這樣一來我們的外來注射或內服增加五單位，我們的身體爲了保持均衡作用，就從自然的減低生產五單位，照常這樣下去，我們自身生產荷爾蒙工廠就發生習慣性的怠工作用，因此外來的補充一旦停止，則虛虧、萎弱，無力，的現象也跟着轉外加重，這是非常危險的。

再以中醫而論，對虛虧萎弱，不久無力均以壯陽燥補之劑來刺激性神經，使性方面的能力過度超支，這也是竭澤而漁的殘酷方法，均有戕害身體的弊害。

專用珍奇秘方，
存心濟世。

奇蹟，自地球有生物以來，就有這種植物「大〇藥」與「起陽草」，中國歷代宮廷秘傳，經自古延御醫秘方手抄本，係以高貴藥材調製的御用製品，不必節食戒口，服用方便，無任何副作用，且不必忌吃任何食物，男子進前及事後服用，但必須連續服用才見定期限，效果倍增。凡男子患虛虧萎弱不久無力、夢遺滑精、精神衰弱等各種症狀輕者一料見效，重者加料劑量一料斷根。

半價優待。

保健用：普通劑量十日份港幣五十元

治療用：加料十日份港幣一百元

輕者連續服用一月痊癒，重者兩月斷根。

優待期間：至十二月十日爲限，希望患者勿失良機欲治從速。外埠患者，函告病情，可郵購白藥，說明書函索即寄。

匯款寄藥辦法：

逕函本診所，親來亦可，以郵政匯款或銀行匯款，連同詳細姓名地址，正楷書寫以免郵誤，款到即日寄藥，絕不延遲。

香港患者請注意：

爲應國際患者要求，同時使東南亞地區之患友方便起見，本大漢中藥行開設診所，及製三診所負責人：中醫師陳淼洲，特前來香港開設中醫師陳淼洲診所，及陳淼洲中藥製藥公司，特設製男士專用「尋春丸」及女士專用「尋美丸」等，爲廣大患友服務（聯詩藥店備無代售）。

陳淼洲中藥製藥公司
中醫師陳淼洲診所

地址：香港皇后大道中二七〇—二七六號中央大厦七樓A座，電梯6字（中央戲院舊址）

電話五—四三三七八三二—九龍打來先撥5字

香港應診時間：上午十時至二時 下午三時至八時 星期日照常門診 星期一上午休息、下午照常門診。

大漢中藥行開設診所：台灣台北市長安西路九一號（台北火車站附近台北大飯店隔壁）電話：511801

製三醫院：台灣彰化市中山路一九五號（貫成貨運對面）電話：二七八二〇

台灣應診時間：上午九時至晚九時 週末及星期假日照常應診。

(右圖)外貌內張之域多利政治犯羈留所，泊滿了特別任務的車輛。(左圖)羈留所外貼有特別泊車許可證的汽車。(本報記者呂國榮攝)

警方近年來首次搗破 龐大左派間諜情報網

國際刑警知會調查 已有多人被捕

【本報訊】一個龐大的國際性左派間諜情報網，在本港被搗破，多名左派份子涉嫌被捕，至昨晚仍被扣留在摩星嶺政治犯羈留所內查訊，在拘捕涉嫌者行動中，並檢獲若干重要文件。

由於被捕者是屬一個國際性的間諜組織，因此，每個人均採取隔離的方式進行查訊，同時，這亦是政治部近年來所破獲最大的左派間諜網，因此，港府在警方發言人對該事件均不作任何透露。

消息來源稱：該個情報網隸屬一個國際性的左派組織，專門負責傳遞情報，被捕者包括有本港國際性的通訊機構的數名人士，以及某高級學府的數名人士，至於被捕者的確實人數，有關方面不作透露。

消息來源並強調：國際刑警早已發覺一個左派的間諜網存在，專負責指揮在各國的左派間諜進行活動，但是，一時間難以查出該個組織大本營的所在地。經過一連串的調查及秘密接聽國際的電訊電話後，始獲得該組織實在本港。

國際刑警查出該項秘密，即通知本港政治部，務必將該組織一網打盡，至前日，政治部探員出動，突擊搜查港九多處地點，拘捕上述涉嫌者，並檢獲若干重要文件，政治部相信尚有多名漏網之人，因此，昨日政治探員向被捕者進行一連串的盤問，希望探出漏網者的行踪。但是，並無任何結果。

域多利道政治犯羈留所外，昨日停泊多輛貼有特別標誌的車輛，平日鮮有人進出的羈留所。昨日卻一反常態，除見政治部人員驅車進出外。並有一輛空囚車及一輛送伙食的車駛出。

至於涉嫌者是否與日本赤衛軍巴游恐怖份子有關？政治部探員已進行嚴密的查詢。因在本月九日，國際刑警曾通知本港警方，透露約有五名恐怖份子。可能乘日皇登基五十週年紀念酒來東南亞地區（包括香港）進行恐怖活動，警方接到消息後，曾派出數百荷槍實彈的警員在各有關部門，機場，各國駐港領事館駐守，以防有突然變化。不料次日有若干反日皇的海報在金門大廈及在港的日本機關門外出現。

此一突如其來的現象，更令警方大爲緊張及震驚。而政治部人員自接獲消息後即偵騎四出，嚴密注視該數日抵港而仍未離港的外籍人士，但是，並無恐怖的國際性事件發生。

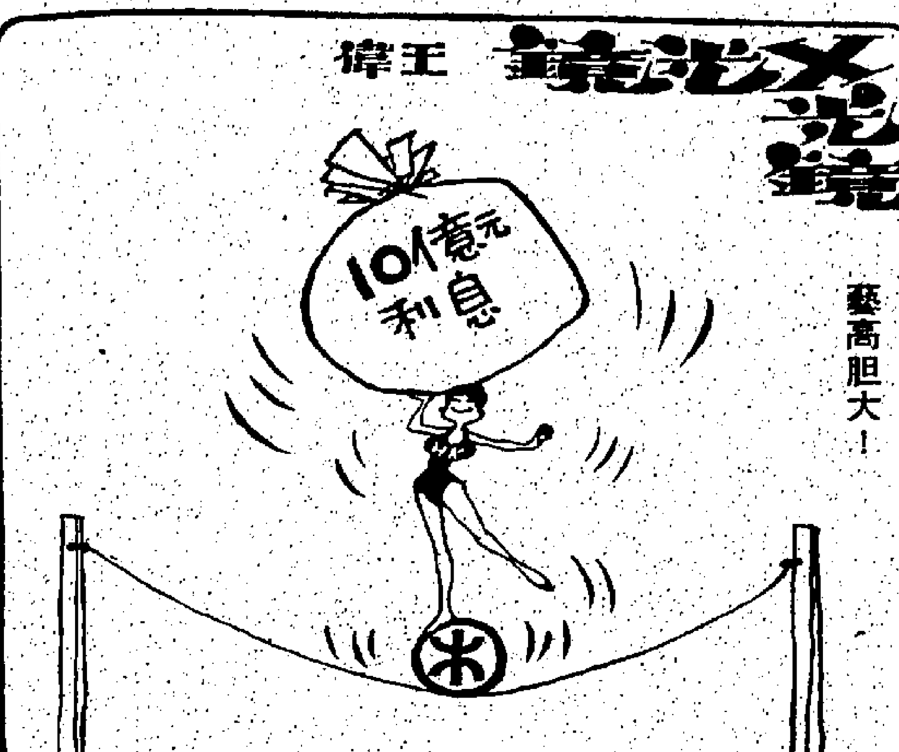

秀茂坪悍賊公廁內行刦 竟向八十五歲老婦非禮

【本報訊】一名八十餘歲兒孫滿堂的老婦人，昨日在秀茂坪新邨公廁小解時，竟然成爲一名飛仔的行刦非禮對象，匪徒得手後逃去無踪，現場血跡斑斑，傷者及後被人發現，並撥電報警送往醫院救治。

案發現場爲秀茂坪新邨第十七座三樓七號公廁，該公廁係分配給兩伙住客共同使用者。

昨日下午四時卅分左右，居住上址三欣業室的一名八十五歲姓吳老婦，前往該公廁小解，豈料一名年約廿餘的匪徒，手持利刀，推開虛掩的木門，闖入行刦。

匪徒首先以利刀指嚇女事主，掠去她手上的金戒指，然後又伸手向老婦的耳朵，欲強行脫下耳上的一對耳環，事主加以反抗，並阻止匪徒掠去耳環，混亂中，老婦被人以拳頭毆傷面部，耳朵亦因爲匪徒強行掠去耳環而不斷流血，這名禽獸不如的匪徒，得手後竟向事主非禮一番始行逃去。

約四十分鐘後，一名清潔女工在垃圾房倒垃圾時，聽聞一陣微弱的呻吟聲由厠所內傳出，遂找尋一名女住客一齊入厠所內察看，發現一名老婦倒臥厠內，現場血跡斑斑，及後兩人找尋事主的媳婦一同將事主抬返家中，並撥電報警，傷者及後送往醫院救治。此案警方已展開偵查中。

據悉：上址現場的對面厠所，在三個月前亦發生一宗企圖非禮案，

兇殘刦匪煙頭灼脚 脅迫職工取夾萬匙

荃灣一菜館損失萬三千元

【本報訊】一批兇殘刦匪，行刦荃灣一間菜館，竟以煙頭灼職工的脚，及恐嚇施「挑脚筋」酷刑，迫交出夾萬鎖匙，得手後逃逸，菜館損失一萬三千元。

遇刦的北味香菜館位於荃灣海壩街一二四號地下。昨日凌晨四時左右，三名留宿職工在舖內酣睡之際，有三至四名刦匪撬開後門潛入，喝醒職工，以刀指嚇，然後予以綑綁。

匪徒大肆搜掠，發現店內有一個夾萬，便着職工交出夾萬鎖匙，但由於鎖匙不在他們處，便據實答稱沒有。詎料匪徒不信，竟用煙頭灼其中兩名職工的脚，迫交出鎖匙，同時匪還恐嚇職工要「挑」他們的「脚筋」。

最後匪徒以施刑仍不能迫到職工，才相信他們所言屬實，於是自行動手撬夾萬，終將夾萬弄開，掠走內裡一萬三千元現款。

被綁職工掙扎至昨晨八時半左右，始能解脫綑綁報警。受傷兩職工由警方送往醫院救治。

警方對該案仍在展開調查。

傳英首相密友湯信 可能繼任下屆港督

【本報訊】據一項來自倫敦消息，工黨一名政客湯信，可能於明年麥理浩爵士退休後繼任爲香港總督。

湯信現爲英國派駐共同市場之兩名專員之一，其任命將於本年十二月卅一日屆滿，倫敦官場盛傳他被列入香港總督一職的被考慮人選，但官方對有關人選的正式公佈要在數個月後。

湯信雖呼聲頗高，但絕非肯定爲後任人選，係中共主要原因之一，係中共是否會歡迎有政治背景之港督。有人認爲，中共可能更願與職業外交官或行政官交手。

湯信係加拉漢首相之密友，加拉漢與威爾遜及布朗於一九六二年競爭任工黨黨魁時，他係加拉漢之競選經理。故加拉漢與欲爲其老友找一要職。

若英政府最後決定仍以職業外交家爲麥理浩爵士之繼任人，則英國駐日大使韋爾福爵士亦甚有可能當選。但因韋爾福出使日本未及兩載，故英廷可能令麥理浩延長任期半年或以上，以俟韋爾福到任。

立法局定明日會議 非官議員問題20項

【本報訊】立法局將於明日舉行會議，非官守議員提出之問題共達二十項。

詢問事項中有多項與賭博問題有關。王霖議員將提出詢問於公共屋村內開設場外投注站對撲滅非法賭博集團有何功效，及公共屋村住客對於設立場外投注站之一般反應如何。羅保議員則詢問現時有若干根據賭博條例營業之「麻雀學校」及政府是否認爲彼等之性質係如最初成立時一樣，又政府對此等「學校」之未來政策如何。

有兩位議員則提出與弱能人士有關之問題。方心讓醫生問政府可否考慮擴大其目前僱用弱能人士之政策，以便該等人士亦可被僱爲收費站收銀員。

王霖長議員則詢問政府可否再考慮爲傷殘人士於集體運輸鐵路之主要車站設置升降機，如不能，則政府將有何計劃爲此等傷殘人士提供替代之運輸服務。

其他問題包括公務員福利、柴灣排海水化淡廠之試驗，及香港英籍護照持有人及其他被列爲香港本土人士之入口處理等等。

在今次會議中，將有四項法案提出首讀，即一九七六年刑事訴訟程序(修訂)(第二號)法案，一九七六年建築物(修訂)法案，一九七六年印花(修訂)(第三號)法案及一九七六年軍部法律服務處(修訂)法案。

業主繳付差餉物業稅 明年度大幅增加

差餉估值平均增加百分八十，物業稅亦改用新方法評稅。

【本報訊】差餉物業估價署長范禮昨日透露：一九七七—七八年度應課差餉租值通知書，將於下(十二)月初發出。

范禮對香港管理專業協會致詞時表示，一九七七至七八年度之新估價冊，將於明年三月三日公佈。

他表示，在明年三月公佈之估價冊，將載有近四十五萬份產業估價，而七三至七四的估價冊內，只有三十一萬七千份，即增加了百分之四十二。

范禮又表示，平均來說，應課差餉租值可能增加百分之八十，但新界方面的加額將頗低。

他指出，加額將因地區及樓宇類別而異，將可達成整個差餉負荷再度分配的功效。他表示，重估差餉對繳差餉的人士的影響，主要視乎立法局所決定之徵收百分率。

市區地方，現行之普通差餉稅率是百分之十二，另市政局差餉稅率百分之六，在某些情況，則減少百分之一或二，自一九七四年成爲差餉區之新界地方，百分率更低。范禮表示一九七七至七八年度之百分率仍有待決定。

范禮指出，樓宇估用人係被假定他們身爲物業住戶得享的政府及市政局提供之種種服務，因此差餉是就政府及市政局所提供的服務而徵收的一種費用。

他解釋，由於差餉基本是向樓宇估用人徵收的費用，政府現已規定，假如一位業主立下合約承擔繳交差餉，即住客繳交租金已包括差餉在內，而該住宅又是受「業主與住客條例」管制者，則通常應繳之差餉的任何加額(或新差餉區首次徵收的差餉額)均可由業主轉嫁至住客身上。

范禮在演詞中詳述評估不同類別的樓宇之應課差餉租值種種技巧及方法。他指出，此等樓宇，例如住宅樓宇、商店、工廠、寫字樓及娛樂會等各具應課差餉租值特點。

范禮在談及物業稅時指出，直至一九七五至七六年度，仍作爲評估物業稅之基本數字的偏低應課差餉租值，導致相當嚴重的稅收漏洞。他續說財政司在本年初之財政預算案演詞中曾指出物業之標準稅率，不能如差餉般隨意調整。

爲了補救此一情形，政府採用了新的基本數字，名爲「評稅值」及「純評稅值」，自本年起成爲徵收物業稅的根據。他指出，此事與「應課差餉租值」的概念並無重大差距，因爲由差餉物業估價署爲稅務局提供之稅值，與應課差餉租值的評估，相去不遠，而事實上，在一般的情形而言，定義相同。

他解釋在租金受「業主與住客條例」所管制的情形下，差別始會出現，因爲在此情形下，如果政府一方面限制一位業主可能收取的租金額，而另一方面則根據一較高數字而徵稅的做法，有欠公允。所以，假如租金是受管制者，則物業稅之評稅值可能較應課差餉租值爲低，而在若干的情形下，可能由於評估時間不同，則以此等不同時間的評估作爲參考，兩者便會不同。

范禮說，談及繳納差餉的人士對冊內之估價有異議時，希望予以更改者，他們可於估價冊公佈後廿一天內，提出其意見。他保證所有建議將獲小心考慮。

他表示填報建議的表格可向該署辦事處及民政署索取。

在提出建議後，該繳納差餉之人士不久便可獲書面通知，有關該署之決定。如該位人士仍然感到不滿意時，可向土地審裁處提出上訴。

不過范禮勸諭繳納差餉之人士在提出上訴前，應聽取專業人士的意見，因爲此種手續可能十分費時而昂貴。

但他亦指出，任何繳納差餉的人士在接獲應課差餉租值通知書後，可立即提出非正式之懇請，而事實上，該署亦歡迎他們在此一階段提出意見，因爲假如證明差餉應予減少時，可在估價冊付梓前予以修訂。

應課差餉租值在七三至七四年度合計共三十三億四千三百萬元，在現財政年度伊始時爲四十八億四千一百萬元。范禮估計在下一財政年度將大約達到九十億元。後一數字包括了今年新增之樓宇在內。

搜獲手表 疑是賊贓 訪尋物主

【本報訊】警方急欲與一隻勞力士日曆手錶之失主聯絡，此錶係警方最近在九龍由一名十九歲的疑匪身上搜出的，

該錶屬勞力士蠔式日曆鋼殼白面形，編號五八一八七二二。警方相信此錶係搶劫得來的，而事主當時未有報警。請該名事主盡速與三合會調查科聯絡，電話五—二八四二八四，內線七〇一號。

本港頒授執業資格 已獲更多國家承認

會計師公會主席潘永祥表示

【本報訊】愈來愈多的國家，對香港會計師公會頒授的執業資格，加以承認。

香港會計師公會主席潘永祥昨日出席新界扶輪社茶會，並介紹其組織的情況。

潘氏表示：爲了將本港合格會計師組織起來，同時爲本港訓練自己的會計師，該會於是在一九七三年在政府批准下成立，時至今日，該會會員已由五百六十七人增至八百六十三人。

他續稱：該會主要工作之一，就是向政府就稅務、財政預算及其他有關法案提供意見。

他顯示：政府曾一度欲徵收股息稅，但在該會力陳利弊下，致該計劃暫時押後。

潘永祥指出：該會對港的貢獻可分內、外兩方面來說。

對內來說，它爲本港很多有志供讀會計師的人士提供學習機會，及註冊機會，同時，理工學院及香港大學的會計課程，亦在其協助下，水準得有所提升。

對外來說，本港註冊的會計師已在國際上漸有聲譽，這對香港成爲世界性財經中心，有所裨益。

他強調：目前英國已對該會頒授的資格加以承認，這表示在港註冊的會計師亦可在彼方執業。

他又透露：澳洲亦將對這項資格加以承認，而美加方面，相信不久亦會採同一步驟。

他顯示：目前印度會計師公會當局，曾要求該會互換會員。

潘氏又指出：香港會計師公會已是亞太區會計師公會的理事會成員，而亞太區會計師公會的會長，亦是本港人士。

對於香港會計師的水準，他表示已達世界性水準，同時，他透露希望將來本港會計師能對通貨膨脹會計及現金流通會計等有更多的認識及發展。

潛放炸彈圖炸餐室 退職伙計涉嫌被控

東主作供未畢押候今日續訊

【本報訊】一無職業青年男子，因被辭退，放置一個汽油彈在其舊東主之餐室，意圖報復，爲警方揭發拘控，昨解最高法院刑庭審訊，被告否認控罪，首由該餐廳東主出庭作證，供述被告任職餐廳之經過，全案經供未畢，押候今日續訊。

案由汝察可莫理壯主審，而由四男三女組成之陪審團協同聆訊。

被告：李日度，廿九歲，無業，被控兩項罪名：(一)今年三月廿四日，畜意放置汽油彈在龍城餐室，意圖引致爆炸；(二)同時同地，藏有一個殺傷性之汽油彈。

據主控官述案情稱：本年三月廿四日早上，龍城餐室職工在返工時，發覺一個包裹放於樓上，引起懷疑，遂向警方報案，軍火專家抵達時，發覺一個盛載液體之玻璃樽，若將酒樽翻倒，可引致多人死亡，又指紋專家在樓上獲得被告之指紋，而被告曾爲該餐室僱員，後因工作不力，被僱主開除，警方遂根據所得指紋，跟踪拘捕被告落案檢控。

龍城餐室一名東主出庭作證供稱：本年三月廿三日，在餐室收工時，曾巡視餐室，並無發現有可疑物件，但翌日接到餐室經理電話，謂發現一可疑物件，遂吩咐立即報警，及通知顧客離開。被告在一九七〇至七一年間任職於餐室，後辭職他去，至七二年再次重返餐室，要求給予工作，在被用後，感到被告工作不如以往，遂在一九七四年十二月將其辭去，個多月後，被告曾兩次回返詢問有否接到海外信件，他曾答稱沒有，但被告在不十分相信下離去。

警方懸紅緝匪緝兇

刦糧欵·兇殺案

【本報訊】警方現時就一宗糧欵刦案及一宗兇殺案分別懸紅以緝拿歹徒歸案，糧欵刦案的賞金爲一萬八千元，兇殺案的賞金則爲五千元，同時警方急欲會晤一名卅九歲男子黃志忠，以協助調查該宗兇殺案。

該宗糧欵刦案發生於本年九月四日下午一時十分，一名持刀及兩名持有類似手槍物體的男子，在新蒲崗八達街十一號利豪工業大廈梯間向兩名護衛員截刦，掠走一枝鳥槍及屬於該大廈內科達製品有限公司之十八萬二千元糧欵。

另宗兇殺案則發生於本年五月四日，一名廿四歲男子黃振華，在上水新泰街被人刺死，警方急欲會晤卅九歲男子黃志忠以協助調查此案，他的身份証號碼爲B九五九五五七，曾在九龍黃大仙仁義村XB—〇九號居住。

任何人士如有消息可以協助警方調查上述兩宗案件者，請通知任何警務人員，任何警署或投函郵箱九九九九號。

倘能提供消息致令歹徒被捕拿歸案及定罪者，警方將以賞金的全數或按比例給予報訊者。

地鐵公司主席唐信稱 地鐵工程進展順利 68億費用現已籌足

【本報訊】過去十五個月，地下鐵路工程進行順利，是這個龐大工程一個好的開始。

地下鐵路公司主席唐信，昨日出席域多利亞扶輪社午餐會，並作出上述評語。

唐信說：在短短的十五個月內，我們在預定的時間，和財政預算內完成了招標、與合約和動工建築的程序，成就實有目共睹。

唐信稱：在短短的時間內，該公司便從下列來源中籌足了全部費用，即連十億元利息在內的六十八億元。

	港元(百萬計)
出口信用貸款	一，七〇〇
政府撥出的初步資本	八〇〇
港元債券	四〇〇
中期貸款	三，九〇〇
	共六，八〇〇

同時，很多附有價格變動條欵的合約，祇佔了大約百分之五點七，比他們原先所估計的百分之七通貨膨脹率爲低。而事實上，大部份工程都是以固定價格批出的。

唐信又顯示：地鐵工程的進行，刺激了香港經濟的增長。

他說：一九七五年九月地鐵初成立時，當時恒生指數是三百，上星期則爲三九零點八。香港去年的失業率是百分之九點一，而本年六月已降至五點六。

他又稱：雖然地鐵本身已是一項有利可圖的投資，不過，爲防不時之需，該公司計劃以地產投資增加收入。

他透露：「該公司現已決定了在九龍灣發展一個包括五千個住宅單位的商業住宅屋邨，並已完成了策劃工作，希望是項計劃可以帶來二億至三億港元的進賬，並可每年從商場獲得一定的租金收入。同時，他們希望在金鐘政府部局和海軍船塢(即金鐘站)的發展計劃可帶來更多的收益。此兩處的發展，更要在兩個車站的建築工程完成後才開始，而在九龍灣，商住屋邨和車廠的設計和建築工程都同時進行。」

對於目前在中區的地鐵工程引起公衆的不便，唐信表示：該區地面工程大約可在明年中完成，屆時地面可回復某種程度的安寧。

最後，唐信透露：該公司已成立了一個十人小組，研究把鐵路伸展至荔枝角和荃灣的可能性，及重新審定港島綫所需的費用。

職業資料展覽會 參觀人數逾三萬

【本報訊】勞工處目前在九龍紅磡火車站舉行的第五屆職業資料展覽，極受各界人士歡迎，而參觀者大部份以學生居多。該項展覽爲期六天，至本月廿八日止。

根據展覽會場首三日之記錄，展覽自從上週五開幕以來，參觀人數已超逾三萬五千人。

今年之展覽有二十二個工商機構及政府部門參加展出，他們將有各類展品向參觀人士介紹其行業及提供就業資料，這些展品包括幻燈片，彩色照片，各種模型，紡織機及有關機器。

展覽場中每個攤位均擠滿青年人，他們手拿筆記簿及鉛筆，向當值人員詢問有關就業問題。

這個展覽將繼續進行六天，直至十一月二十八日下午四時三十分爲止，每日開放時間爲上午九時三十分至下午六時三十分。

上水破獲人肉市場 販賣逃港少女當娼

五名被告今日續審

【本報訊】警方保護婦女組人員，於本年五月間，在新界上水破獲一宗出謀販賣偷渡逃亡少女當娼集團一案，共拘捕四男一女，分別控以廿八項罪名，昨解上水地方法院，五名被告否認控罪，首由控方檢察官述案情，全案經供未畢，押候今日續訊。

案由何柏志官主審，政府檢察官梅非士控，第一、第二、第三及第五被告四人，同由何汝律師樓轉聘古博德大律師代表出庭辯護，而第四被告則由胡金寶律師樓轉聘麥高大律師出庭辯護。

主控檢察官梅非士述案情稱：本年五月間，警方保護婦女組人員，接獲線報突擊檢查旺角牛一女大廈丹麥公寓，從一名非法從澳門偷渡來港之少女口中，獲悉在澳門被一名蛇頭「光仔」以三千七百元將她賣與上水「大煙斗」(第一被告)之人人公寓當娼，該組人員遂對該所展開加以監視，至於五月廿日下午四時卅分，採取行動，拘獲兩男一女(即第一至第三被告)，並搜出一批身份証件、借據，及另外三名非法入境移民來港當娼之少女，同日，在香港及新界再拘捕兩名涉嫌收買利及販賣少女當娼之男子(第四及第五被告)，並搜獲一批借據，朗逗警署落案檢控，而搜獲之十二名受害少女，則被邀請爲控方證人。

一名從澳門偷渡來港之姓何少女作供稱：本人從澳門一名叫「光仔」之協助下，偷渡來港，後被該名叫「光仔」之男子以三千七百元賣往上水之「人人公寓」當娼，曾經逃離上址，但終被再次捉回追使繼續當娼。

五被告：㈠洗輝南，五十歲；㈡張鎮南，卅一歲；㈢吳鳳旺，女，四十四歲；三名被告均報住於新界上水區，㈣植劍深，卅一歲，報住荃灣梨木樹村；㈤鍾偉明，又名牛二，四十四歲，報住新界，分別被控廿八項罪名。

新建築圖則 上月批准六十九份

【本報訊】工務司署建築物條例執行處，去月共批准建築圖則六十九份，此乃本年內每月批准建築圖則的第二最高數字。直至去月爲止，本年首十個月內，共有六百零八份建築圖則獲批准，比去年同期間增加了一百七十份。

去月獲批准之建築圖則中，港島佔二十八份，九龍佔十七份及新界二十四份。

其中包括在港島薄扶林道碧瑤花園的六幢二十八層高的住宅商業兩用大廈，在愛皇道的皇東部大廈，及在沙田濾源邨與屯門新市鎮的電力站兩座。

另外在葵涌，長沙灣，觀塘，及三家村的十幢多層工廠大廈的建築圖則亦獲批准。

該月份，新落成建築物的總價值達一億九千三百萬元，本年九月份爲九千二百八十萬元。

一批緝私員獲總監嘉獎

【本報訊】緝私般人員五十三人，昨日上午分別獲頒獎狀。頒獎儀式假林士街多層停車場十一樓緝私部總部舉行。各人在工作方面，尤其是查緝非法毒品活動方面，表現其機智過人，能幹，忠於職守及不辭勞苦。

獎狀分由緝私部總監及助理總監發出。獲總監獎狀者爲緝私員曾柏如。獲副總監獎狀者有男女緝私員十六人，其餘三十八人則獲助理總監獎狀，他們當中有緝私督察及各級緝私員。

探員被控誤殺 仍准保釋候審

【本報訊】一現役警探，涉嫌在旺角道與砵蘭街交界附近，開槍誤殺一名十九歲青年李錦輝，爲警方檢控，昨解上北九龍裁判署提訊，歐陽亞法官以案情尚待偵查，准控方請求，將案押候七日再訊，准被告仍由以現金二千元，及兩名人事三千元擔保出外候訊，但每日須向旺角警署報到一次，所有旅行證件交由警方保管。被告陳炳釗，卅歲，現役警探。被控罪名：一九七五年六月廿七日，在九龍地區，誤殺男子李文傑，又名李錦輝。

東城大厦

香港最新型完備商業大厦

灣仔洛克道・分域街・謝菲道交界處

香港最新發展寫字樓地區
交通方便鄰近中區及隧道

現可入伙 訂租從速 由即日起 壹個月內 租金九折

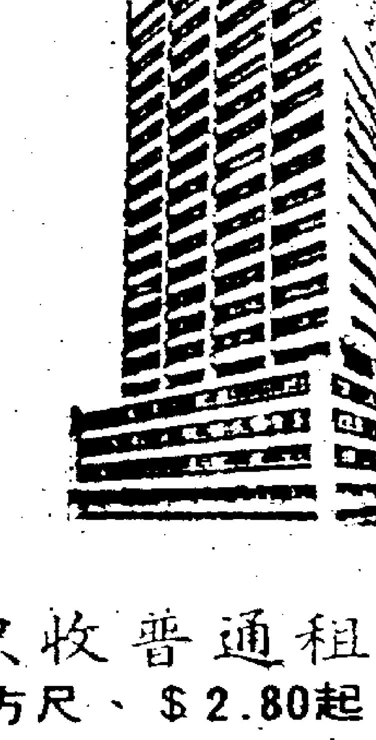

- 樓高廿層、三面單邊
- 兩層華麗商場
- 兩層地庫停車場、升降機直達
- 最新美國隔熱玻璃
- 中央冷暖系統
- 精密消防設備系統
- 防盜閉路電視
- 24小時看更服務
- 管理完善不收任何雜費

一流建築一流氣派只收普通租值

寫字樓 300 — 8000方尺、＄2.80起

舖 位 195 — 1300方尺、＄5.00起

適合百貨公司、超級市場、銀行、陳列室等

洽租處：香港灣仔分域街10號二樓

電話：5 — 271273 5 — 277286

純文藝片「絕唱」中，三浦友和與山口百惠時，她已是個喪失生命的人了。圖爲兩人在片中的造型。

汪禹太重羅烈背不起 兩個替身兩副機器

拍了七萬多呎的「洪熙官與洪文定」，終於是煞青了。這部戲在今年春天開拍，拖了九個多月才完成。(劉家良好像亦跟程剛爭做「傻王之王」哩)。「洪熙官」應該早就完成，別的不說，單是白眉道觀外的一天戲，就拖了好多天，羅烈來了去，去了來幾次，回來總是遇上陰天，等到天氣好，他又到台灣賺外快去矣！前天，好不容易等到太陽，通告都發了，劉家良又叫改期，因爲道觀外的牆呀、麻呀，連日來遭風吹雨打，部分剝落了，要補景。

日昨我們幾個記者，趕到五場地去看他們拍這場熱鬧戲，在現場，見到兩個羅烈，兩個汪禹。最先見到的那個汪禹，沒料到是替身，猛叫他過來，後來從後面走出一個眞汪禹，說：「我在這裡，你怎麼把他當作我，兩士都不同，我至少比他高三吋，重四十幾磅。」說完，汪禹走過去，跟那個假汪禹比了比。

我問：「有甚麼很難的動作，你做不來，要請替身？」

劉家良說：「這一場戲是洪文定蹲上白眉道人的肩上，挖去了他兩隻眼睛，汪禹太重，羅烈負荷不起。」

汪禹說：「我一百六十幾磅，羅烈一百四十磅，揹起我，他脚軟。」

做武師，每天工錢一百餘，做替身，每天工錢三百，我說：「喂！今天這替身很好撈囉。」

「你以爲啦，」汪禹說：「等會兩人要從這梯級滾下去，好撈，NG幾次，你就知。」

看到石級上提着兩副攝影機。相信是難度很高的動作，否則，不會動用雙機拍攝。

拍正面的鏡頭，當然不能用替身，羅烈就揹着汪禹團團轉，他的眼睛被汪禹挖掉，血漿滿面，掙扎了幾分鐘，不知是汪禹太重，還是血漿滲入眼睛，羅烈「拍」一下，跌倒地上，汪禹冷不防被拋了下來，痛到汪禹苦瓜咁臉抓在地上。

我是膽小鬼，害怕傷羅烈的眼睛，眞個挖，家良自後不敢看，後來才知道汪禹手上抓着兩個血漿包，作狀一挖，股紅的血便濺出，跟眞的一樣呢。

眼看別人盆滿砵滿 程剛向邵老闆斟盤

包戲條件全片製作費八千萬元

△程剛的「賭王大騙局」上映個年夜場巧收錢，所以他對邵老闆提出一己的意思，將可能獲得老細的應允。

程剛一直不滿意外間說他是百慢導演，他卻經常受情緒影響而拍戲，使影片進度受阻，老闆爲了改進他的拍片習慣，也避免存藉口逃避，並特准程剛組織個人的製作小組，希望他在一羣志同道合工作人員幫忙下可以提高工作效率。

而程剛就在這種情況下，向邵老闆提出了包拍的要求，程剛眼看呂奇、陳浩、羅馬均拍戲邵氏支持的衛星公司，一方面包拍，一方面拍自己的戲，竟然賺得盆滿砵滿，程剛也不免眼紅，要跟紅頂白，爲邵氏包戲。程剛提出的條件是全片製作費是八十萬元，不包括編導費在內，否則實收九十五萬全部包拍。邵逸夫對於程剛的計劃，仍在考慮。

邵老闆一直很喜歡程剛的影片，祇是不滿他拖慢拍攝進度，使公司蒙受損失，他目前要考慮者，就是要清楚程剛是否眞有誠意，否則影片開拍拖一年二年，公司的損失無法估計。

△傅聲、甄妮昨午十二時許，竟怕怕的携手進入無綫電視，稍後並與何家聯一同外出共進午膳。

傅聲與甄妮上月假新蒲崗婚姻註冊署登記，結婚期派至明年初，雙方家長却希望兩人可以在農曆年結婚，而傅聲、甄妮也不想忤逆老人家的意思，祇好婚後才補辦簽証註冊手續。

甄妮表示，她今次抵港，目的是佈置在畢架山道的新居及辦嫁妝，她婚後將會成爲本港的合法居民，再不會受到台灣文化局的限制，仍會在無綫獻歌。

傅聲、甄妮下週將返回台北，十二月返港舉行婚禮。

△金漢今午將乘機飛新加坡，並轉往馬來西亞，探望仍在沙巴登台的凌波，並準備廿六日同往泰國，順道宣傳在泰國上映的「十字路口」。

唐威日前已由台灣來港，本來與金漢同機赴新加坡，爲了手續未辦妥關係，將會於稍後時間飛新加坡。

金漢表示，他對拍攝文藝片，有莫大的興趣，所以，今日影業公司的新片，仍是一部文藝片，劇本已在籌備中。

△昨午二時許，新馬仔的太太單獨飛往台灣，她向記者透露，此行赴台是與有關方面接洽，作爲新馬仔赴台義演京劇，先行鋪路，約逗留三日返港。

據悉，新馬仔已計劃在十二月間赴台義演京劇。

圖爲性格演員郎雄在「黑龍會」中扮演大反派土肥原神氣活現

包珈「性」强 郎雄情有獨鍾

郎雄這個金馬獎最佳男配角，如今可擔正主角，地位多時了，最近他確實是雙喜臨門，除了得個金馬獎有一大筆獎金，還做了新郎哥，討了個著名的電視節目編導「包媽媽」包珈爲妻。

包媽媽其實該叫包小姐，她早年專業重忘了戀愛，在台北電視圈以主持監製歌唱舞蹈綜合節目出名，很多大牌歌星在錄映時挨過她的罵；即使是甄妮、尤雅等，包珈認眞起來也不給面子，因此在藝壇中背地人人叫她包媽媽，另方面因她卅二歲仍未嫁；大家的包媽媽叫得更加起勁。但發展下來，郎雄這位名演員擺下了所有女朋友不要，對包媽媽情有獨鍾，郎雄說他是愛包小姐的個性堅强，而且學問好，談得來。

然而包小姐做了郎雄太太，使表現她的本色，她表示不喜歡郎雄在影片上做反派，尤其像「黑龍會」的日本特務土肥原，演得實在使人痛恨，雖然「黑龍會」在台北非常賣座，郎雄又大大的出了風頭，他的新婚太太却甚不高興。郎雄本人却喜歡「黑龍會」的角色，因爲演反派主角可過足戲癮，但爲了服從太太，他說今後此類少演便是。

娛樂

許冠傑撰寫新曲 今起各電台播放

許冠傑爲新片「半斤八兩」所撰寫的兩首新歌，今日起將先後在各電視台播放。

這兩首新歌是許冠傑特別爲「半斤八兩」所撰寫的。

像以往「鬼馬雙星」和「天才與白痴」一般，每部許氏兄弟出品的新片，許冠傑都照例撰寫新曲的。

在「半斤八兩」中，共有兩首插曲，包括主題曲與及一首名爲「浪子心聲」的插曲，都是旋律極美，又極容易上口的歌曲，也像以往的歌曲一般，用粵語唱出的。

許冠傑表示：「半斤八兩」的唱片，他本來已錄好一張大唱片和一張細唱片。原本，他希望這兩張唱片，都能夠在影片公映前半個月在市面上公開發售的。

但是，長唱片，灌製的手續，較爲麻煩，恐怕未能趕及如期運送來港，不過，只有「半斤八兩」主題曲與插曲「浪子心聲」的細唱片，則已經空運抵港了，各電台播放的，便是這張細碟的兩首歌曲。

動物變巨無霸 人類大禍臨頭

威爾斯是一名十分有名氣的幻想小說家，他常在小說中作預言似的寫出很多事物，像「要來的東西」一文裏他提及到火箭船及太空漫遊，在「時間機器」裏提到原子爆炸。他寫的時候，書內事物還未出現，但後來就一一應驗了。目前他的一部「上帝的食物」已被搬上銀幕，拍成影片後片名叫做「大禍」，這一次他所寫出來的情節又會不會成爲事實呢？

「大禍」是一部講述在一個荒僻的小島上，一些動物因爲食了一些物質而變得巨大起來，這些物質被發現的人稱作「上帝的食物」。一些鷄、飛禽及老鼠都由於體積增大而構成對人類生命的威脅。影片就描寫幾個島上的人怎樣去對抗這種災害，怎樣以人類靈活的頭腦去制服這種天然產生的反叛力。

演員方面，「大禍」有馬祖哥納、影美拉法蘭蓮、羅富來加、切打絲翩奴，莊科西，白蓮達波荔絲姬及湯史多福等聯合演出。影片的拍攝地是加拿大溫哥華海岸不遠處的資雲島，這地點是導演畢哥頓所選擇的，拍攝時天氣一直不如理想，並令工作進展拖慢，結果拍完這部影片後，畢哥頓决再不會在資雲島上拍第二部片。但小說家的威爾斯仍在會繼續寫他幻想式的小說。

圖爲影美拉法蘭遜在「大禍」中一個爲巨鼠所噬的緊張鏡頭。

怪談雪女郎 故事平常特技好

「怪談雪女郎」是流傳於日本民間的神怪故事，與中國民間的白蛇娘娘有很多相似之處，由於特技方面拍得相當好，因此看來比我們的粵語神怪片高了幾皮。但在內容情節方面則大同小異，故事的發展、結局都在預料之中，唯一比較新奇的祇是雪女郎用漫天風雪的陰森寒氣將人凍斃的過程而已。

此外導演用樸實的手法，寫這一段人妖相戀的故事，筆觸細膩，而女主角雖然不算潑辣，但有氣質，演技自然，充滿情感，使到男主角稍嫌失色。

故事開始是木彫師徒往森林尋找彫刻佛像的大樹，於林中小屋度宿，半夜雪女郎飄然而至，用陰森的雙眼注視老的木彫師，令他僵斃，當她預備再加害男主角時，見他年青英俊，放他一命，但囑他不准向任何人透露所見。翌年春天，雪女郎化爲人身，結識年青的木彫師並嫁他爲妻，生下一子。後來就是土霸垂涎她的美色，諸多挑難逼害，最後被她施用法術致死，而村中法師亦發現她的蹤跡，向她丈夫揭穿她的秘密，最後她亦不忍殺害丈夫、兒子含淚隱身而去。

這樣的神怪故事，拍製起來要令觀衆相信和投入，是很艱難的一回事。雖然特技方面很認眞，雪女郎的變眼和室內景色的轉變也拍得天衣無縫，但因故事的不可信，使到感人的效果打了折扣。

對於香港的觀衆，片中的北國風光，漫天雪景，在寬大銀幕上出現，倒是非常的引人，難怪片頭有短片專爲介紹日本北海道冬天的景色，希望吸引遊客。（雅）

幕前話

拍白色聖誕特輯 劉韻姿公費遊日

△無綫編導劉韻姿將於稍後代替石少鳴到日本北海道去拍「白色聖誕」外景。

石少鳴被調往推廣宣傳部擔任經理職位後，劉韻姿今後會在編導行列中擔任更重要的角色，她先後編導過的歌星特輯及「歡樂今宵」節目，其成績均相當不錯。

劉韻姿表示目前無綫正在考慮派那位藝員隨隊出發，「白色聖誕特輯」是安排在十一月廿五日聖誕節當日播出，以加強氣氛。劉韻姿這次又可以順道到東京一遊，她喜歡東京的時裝，屆時可以爲自己及家中的小寶寶添購聖誕禮物了，這次遊埠，是公費的哩？

△佳視籌備拍攝的古裝武俠劇「碧血劍」於今日假西貢開鏡，屆時製作人及導播、演員等會帶同燒猪、生果、上香等在西貢外景地舉行開鏡拜祭儀式。今日雖然科學文明，但從事娛樂事業的機構仍深信鬼神之說，尤其每拍新作片，事前必拜祭一番，據說這樣做的能使拍攝順利進行，否則，中途則每發生意外事件。

佳視女藝員張倣好表示也相信這些俗例，因爲她在拍「神鵰俠女」，「射鵰英雄傳」、「廣東好漢」等劇中，她悉聞很多以前傳說中的故事。所以一般初入行的藝員，對此俗例都寧可信其有，不可信其無。

楊權求眞實感 邪牌叢中打滾

打電話到楊權家裡，一連四、五天都說他不在。

本來他是一名「住家男人」，一連四、五晚不在家，這可奇怪了，心裡想楊權這下子要作反啦？

我知道他的「撈家、邪牌、姑爺仔」即將上映，終於在協利公司把他抓到。

「忙甚麼？」我以審犯姿態出現。

「在邪牌堆中打滾！」

這下子眞是大新聞，楊權已屆不惑之年了，還要在「邪牌」堆中打滾，我想我應該給他一個嚴詞責備才行。

「你別罵我，我混在邪牌堆中，豈不是爲了拍戲？」

他又說：

「要拍一部戲不能脫離現實，我要拍邪牌，就要與邪牌相熟，不然會給別人罵，罵罵倒不要緊，欺騙觀衆，欺騙自己就很痛苦，辛辛苦苦將觀衆拉進戲院，收了人家幾塊錢，人家想看邪牌，你就得給眞正的邪牌讓別人看！」

圖爲「撈家、邪牌、姑爺仔」片中一幕。

影視走筆 很美的恐怖片

雪裡有故鄉！
雪裡有故人！
雪裡有舊事！

不敢再看一眼雪，那使我想起「先驚七十二小時」中的入骨風情；不敢再看一眼雪，那使我想起一個穿着白色衣服的人！

別問我對「怪談雪女郎」的看法，我祇能說：

「那不是一部可怕的恐怖片，而是一部很美的恐怖片！」

美的恐怖？

雪給人一種傷感的淒涼，却給我一種哀傷的恬靜！

記得那夜有風，冷得像下雪一樣，我和你都在燈下凝想。

誰都沒有作聲，祇是有意與無意的交投一瞥，就使我驚個心房，動盪至今！

不再祈求甚麼，見你穿上那件白色的襯衣，我知道你正墮入當中尋找我的夢鄉！

港九影院聯合廣告

紐約·凱聲 3 816656 5 768721｜新華·新都 京都·新聲｜家華·大華·華聲｜英華·北河·民樂·麗華

今天五場 猛龍怪客 本港議員名流一致推荐市民必看之片
新聲今午夜場：大華生初試雲雨情
兩院後天換映泛亞英雄巨片：大騙

今明特別選映 偷龍轉鳳 威廉荷頓導演
最後今明兩天 財色大滾友 ·不宜兒童·
後天粵語巨片 撈家邪牌姑爺仔

今天五場請早！ 狄龍公司香艷入骨色情浪漫風趣巨片 娘子我要
演出大膽！鏡頭美艷！故事風趣！

最後今天五場放映 歐洲公司發行高度刺激災難巨片 GORGO
驚天動地 所過之處·盡遭蹂躪
電檢處 幼童不宜 明天映 色情片 野性 艾曼妞

今明最後兩天 撈家邪牌姑爺仔 兒童不宜

翡翠·李活·荷里活·亞洲｜文華·明珠｜龍華·恒星·福星·油麻地｜總統·華盛頓·國華·東方｜倫敦·金門

最後今天五場 未看切勿走寶 金瓶雙艷 明天全線五大場放映 賭王大騙局
最後今天五場 華納出品最盛大動作巨片 猛龍神探 明天映賭王大騙局 文華午夜場：報恩刀 明珠：金衣大俠
今天映 女金剛 肉陣｜今天映 金瓶雙艷｜今天獻映 女人呢樣嘢
當年韓戰最慘烈一役！ 全港首映 猪排山爭奪戰 PORK CHOP HILL 華盛頓今午夜場：膽包天
今天五場 娘子我要 愛琴芬芝主演｜越映越旺 怪談雪女郎 恐怖的美·美的恐怖

海運·百樂 H 703… K 675091｜皇后·皇都·麗聲·黃金｜娛樂·寶聲·樂聲·英京｜南昌

南院最後今明 七彩愛情歌唱熱鬧有味 女人呢樣嘢｜今天四場獻映 東瀛金瓶梅
今天五場 彼得方達 超絕！ Fighting MAD 下星期 艾曼蓮 海運午夜場：殺人鯨
皇都 最後今天 歌舞團｜明天只映一天 春輪上｜後天三院獻映：黑龍會
最後兩天 The Story Of O O孃｜猛龍怪客｜後天 大禍
最後今天五場 邵氏出品古代奇書改編成人大巨片 金瓶雙艷 明天全線五大場 賭王大騙局
南昌 今天獻映 龍王三太子

香港生意經　何行

（二十八）

郭羅蓮笑笑說：「這樣你好似很多情，況索掛這個菲律賓女孩子？」

「一樣索掛她，」韋勒點點頭說：「因為我答應送她一樣紀念品的，我們可以在曼谷再見面的，但我有事情絆住，在曼谷行程取消了，沒有和她見面，她一定以為我失信是故意的，我亦為此事而心中不安。好在我送她紀念的東西，買下時有眼光，日期是在我們做朋友的第二天。

「我把這紀念品送到她手中，什麼索掛都沒有，你以為我在牽掛她人？不是的，我們衹有一次機會，那是我在機場的餐室遇見她。和她說笑，我說在男人們中，她真是一位做愛對象，性感而迷人。

「她亦以玩笑口吻說，若是我邀請她今晚吃飯和快快樂出遊，那末她以做愛來酬答我。我說好，並且答應送一樣紀念品給她。這樣我們由下午茶開始，一直到第二天九點鐘分手的。」

「同我一樣，是一見鍾情的？」郭羅蓮說：「你很會博女孩子高興，亦很會甜言蜜語的。看來我們亦祇有一次機會了。」

「你和瑪理瑪不同，我在香港，你是我女朋友，」韋勒說：「我們會很好的相處下去，我和史蒂文．胡合作，我們要時常見面的。」

胡嘉祺的英文名是叫史蒂文，郭羅蓮忙說：「親愛的：我們的事，無論如何要守秘密，不能給史蒂文知道。」

「當然：否則他會妒忌我：」韋勒擁住她吻了一下笑說：「我把她美麗的女秘書搶走了。自然會妒忌，他亦將會到我這裡訪問我，以後你來，我會另外要一間房。」

這樣他們雖是在隨意談笑，但都在安排什麼似的，郭羅蓮這一晚留在韋勒的房中，她在第二天一早才走的，韋勒要起身送她，可是為郭羅蓮阻止了。

九點十分，郭羅蓮便返工了，平時她沒有這樣早的，她提早了至少半小時以上，桑妮亦剛到，她一示意，桑妮便跟她到總經理室去，郭羅蓮特地把總經理室門關着，低聲說：「李大衛或是胡老總問起，我們在水晶殿是坐到十一點半走的，不要忘記，說是韋勒有朋友找他談事，我們沒趣味先走，中午我們一起吃飯再談。」

桑妮回到座上，李大衛才來，他一見桑妮，笑說：「你昨晚吃掉了郭羅蓮多少錢？」

「她亦白吃別人的，」桑妮笑笑說：「她是吃老總的，是老總付的賬，怪不得他這樣慷慨，老總來了！」李大衛忙坐到自己位置上，胡嘉祺是特別早到。

式零肆：親熱的抓着手臂

小高聳聳肩，覺得馮麗麗和她的父親之間，一定有着一些外人難以瞭解的隔膜，也就不想再問下去，擁着馮麗麗，再次進入夢鄉。

第二天，他們起得很早，小高問馮麗麗，是不是要趕着上學，馮麗麗搖頭道：

「我缺課已是慣常的事，今天，我不打算上學了！」

小高望着她不發一言，她提議去吃茶，小高同意了。

兩人來到一家茶樓，馮麗麗對小高情竇初開，經常親熱的抓着他的手臂。

小高本來有意避開，但是，馮麗麗卻毫無顧忌。小高心裏想：由得她吧，反正，還早，電影圈的人，大多數還在夢中，絕對不可能會看到他和馮麗麗在一起的親熱情形，也就任她所為。

天底下間，正有這麼巧的事情，小高和馮麗麗在喝茶的當時，正巧遇着小肉彈！

小肉彈笑嘻嘻的走到他們的臉前，毫不客氣的坐在馮麗麗的對面，抓着小高的手臂道：

「喲，小高，看你和這位小妹妹的親熱情形，可真是個風流人物啊，是不是要再請我喝一杯？」

小高見是小肉彈，心裏暗叫糟糕，連忙拿起茶壺，對小肉彈道：

「請你喝茶嘛，隨時都可以！」

斟了滿滿的一杯後，又接着道：「來，我替你們介紹，這是我們公司的新星，她叫馮麗麗！」

又對馮麗麗道：「她是出了名的小肉彈，香港的大明星，你應該知道的！」

馮麗麗點點，望着小肉彈，笑了一下。

小肉彈端詳了她好一會道：「啊，怪不得，原來是你們新公司的當家花旦！唔──依我看，大概是演性感的戲路的吧！」

「呵──小肉彈，你可真有眼光，一看就知道她是演性感的角色！」

小肉彈瞇了他一眼，冷冷的道：「依我看，有眼光的是你！居然能夠找到這麼一位身裁標緻，又長得如此漂亮的小女孩，這一回，你也真夠受了！」

小高從小肉彈的表情和眼色，知道小肉彈對眼前這個新人，有點鄙視，對馮麗麗打了個眼色，意思是要她不要介意。

晚唐風雲

「我們──」他欲逃避，但是，三位女士的目光追視着，使他無能說謊，訥訥地：「在楊相公府邸，我們見過。」

「那有些和今天相像了！」梅史快速地接口：「是單獨的呢？還是宴會間的？」

「不要考我的過去了，好嗎？」商隱強笑道：「各有歸屬，往事似乎不必較量了。」他回答梅史，實在是在提示宋小妹，他怕宋小妹口沒遮攔。

可是，宋小妹卻不以為意，嫣然地說：「你這人，無情分！小梅知很掛住你的，她在湖州，有過一封信來，還特別問起你。」

就在此時，又有客人來了──那也是商隱所熟悉的，河南名士，白道士。

又接着，主人李褒出現了，他偕一位屬官同入，這樣，有了四個男人，談話的題目便轉移了，不過，宋小妹並不因丈夫在場而收斂，她依然找機會調侃李商隱，由此可見，她是李褒的寵妾。

內宅的宴會很放肆，他們飲很多酒，而且不避諱談，飯後，還召了樂妓來奏樂與歌唱──宋小妹於酒後更恣肆，她彈奏錦瑟，唱了兩支河南的民歌。

李褒雖然是地方長官，但在內宅宴會中卻客無拘束，他也奏了一支小曲，還和小妹合奏了涼州曲──李褒奏彈琵琶，手法還相當高。

宴罷，夜深了，李褒送客到二門，先回。宋小妹則等到智玄和梅史兩人上車才回身。李商隱住在衙署的中宅，此時，陪同小妹。

客人走了，她款款地回身，笑說：「義山，現在輪到我送你了。」

他不安着，但亦不便拒，因為旁邊尚有侍女在。

於是，他們並肩由外圍的側門向二門走，入二門，折向左首，便是衙署的客舍。她走得很慢，在接近時，她命隨身的婢女先回內宅。

李商隱一陣心跳。

「義山，長久不見，很想念你──」她煦和地說：「剛才和你開玩笑，可別介意。我有心逗逗你的。」

「嗯，是──」

「不過，說實話，我們這一堆人，不止我一個啊，都很妒忌你的妻子！」（一五四）

邊塞風雲　文：高臯　畫：丹青

一個道行高深的女尼，竟然會有一位女兒，勿怪黑衣姑娘說他探人私隱，咎由自取了。那麼心藏庵主的一切作為，無非為了掩飾她的私隱而已，其情固可原諒，但手段之毒辣，就有點令人不寒而慄了。

司馬蘭泉沉默半晌，又道：

「在下還有幾點不解之處，姑娘能不能一併見示？」

黑衣姑娘道：「甚麼事？」

司馬蘭泉道：「令堂既懷疑在下探知她的私隱，何必故佈疑陣，法不如殺人滅口，最後連尼庵也毀棄，勞心傷神，實在令人難以理解。」

黑衣姑娘道：「我娘曾經神前發誓，終生不得殺生，所以她不能殺你，再說她雖是故佈疑陣，乾廢掉你的武功，仍怕你覷而不捨，將她的私隱宣揚出來，這才毀庵遠颺，遁入深山，我娘實在够苦的了。」

司馬蘭泉一嘆道：「如此說來，倒是在下害了令堂了，但姑娘又為甚麼來幫助在下？」

黑衣姑娘道：「上有天堂，下有蘇杭，我出生在杭州，卻不知道杭州是個甚麼模樣，十七年幽居秋雲庵，足跡不得踏出花塢一步，此等生活，與囚徒又有甚麼兩樣？如若再這樣遁深山，與草木同朽，我這個生命活着又有甚麼意義？所以我要幫助你，要跟着你闖蕩江湖。」

司馬蘭泉道：「多謝姑娘如此相信在下，不過令堂如是失去姑娘，她就不會遠遁深山了，一旦找到你們，姑娘固然要被她帶走，她祇怕還要毀了在下，不能讓我再活下去！」

黑衣姑娘一呆道：「我娘當真會這樣麼，大哥？」

司馬蘭泉道：「但願我是多慮，在下祇不過依常理推斷而已。」

黑衣姑娘忽然雙目發睜，傻呆呆的瞅着司馬蘭泉，雖在昏暗之中，仍能照到她那雙明如明星的秀目。

良久，她忽幽幽道：「大哥，我想問你一件事。」

司馬蘭泉道：「哦。」

黑衣姑娘道：「我如果恢復了你的武功，你會不會丟下我不管？」

司馬蘭泉冷冷道：「姑娘如是不信任在下，你就不必多此一舉了。」

黑衣姑娘嚶嚶一嘆道：「難道一句保證的言語你都不肯說嗎？」

司馬蘭泉道：「人之相知，貴相知心，如是一個反復之人，口頭保證又有何用？」

黑衣姑娘長長一吁道：「看來我祇好相信你了，祇不過這心法……」

司馬蘭泉問道：「甚麼心法？」

十二

「大哥，我想問你一件事。」

光芒　黃思騁

正在談着，護士走來告訴葛飛霞，說是醫生囑咐過，不能跟病人多談話，因為他有併發症，可能還要再進特別病房去。葛飛霞打聽到他的病情不輕，有肺炎和腸胃炎，每隔三個小時就得打針服藥。葛飛霞聽護士如此說，勸慰了他幾句，就離開了醫院。

接着的一天，因為忙於拍戲，葛飛霞抽不出時間去醫院，她祇好叫阿菊去探望他，可是醫院裡說這個病人在特別調理的病房，不能隨便探望。到了晚上十二點過後，葛飛霞才接到阿菊打來的電話，說是先生可能病重，進了特別病房，院方不讓她進去，所以她見不到他。

「你見到張姑娘沒有？」葛飛霞問。

「我沒有見到她，我根本不認識張姑娘。」

「他們沒有告訴你他現在是甚麼情況嗎？」

「沒有，我不知道到那裡去問。」

葛飛霞心裡想，第二天她又沒有時間去看他，要趕着到郊外去拍外景，她祇好央求一個當影界的朋友，要他去問一問他的情況到底怎樣，有無危險。這位朋友很熱心，答應她去醫院探望他。

到了第二天，葛飛霞拍外景回來時已是晚上八點多了，那位朋友已經等候在朱品蘭的客廳裡。葛飛霞一見他就覺得情況有點不對，因為他看來急於告訴她一些重要的事。

「你見到文彥沒有？」她問道。

「我見到了，醫生說他的情況很壞，有肺炎，並且胃部有出血的現象，雖然經過急救，但情況不佳。」（五四四）

山川人物

吳仲圭賣卜賣畫　·岱宗·

吳鎮，字仲圭，元末嘉興魏塘人也。性高介，隱居不仕，工書善畫，擅詩文，繪山水竹石，每題詩其上，時人稱為三絕。富戶求之不得，惟貧士則贈之，使取值焉。仲圭痛恨元人殘酷，抑壓漢人，深自隱匿，託名方丈，詩畫自娛。

仲圭兄元璋，嘗從毗陵柳天驥講天人性命之學，仲圭習之，潛心思悟，深得柳氏之秘。嘗設館於武林，垂簾賣卜，代決疑難，詳推休咎，依卦直言，語多警世，譬比君平。後復名日著，乃賣畫而不賣卜，蓋賣卜枯坐館中，靜候客人光顧。凡問卜者，遇吉則喜，遇凶則諸多質難，俗者煩瑣，不勝其擾，故不以卜應世，惟親友懇之，所占皆驗。

仲圭性本高孤，寡衰賣卜，不善逢迎。其鄰居有盛子昭者，亦擅丹青，同操賣畫之業，善山水人物花鳥，精闢設色，頗合俗眼，故四方以金帛求其畫者甚眾，而仲圭則門堪羅雀。其妻笑之，仲圭曰：「二十年後不復爾。」後果如其言。蓋盛氏雖工，實有筆墨蹊徑，非若仲圭之有林下之風。仲圭為一代之畫家，盛子昭乃匠耳。

當時名家黃大癡、倪雲林等，每有佳作，必請名士張伯雨、楊廉夫等題跋，而仲圭則拒絕，彼意他人題跋多未能盡畫中之美，隨意標榜，則嫌借光之恥，其孤標傲氣質，殊足令人敬仰。

仲圭之家，四周遍植梅花，故自號梅花庵主、梅花道人，及梅道人。其自視當時情勢，預知天下必大亂，因自營生壙，豎立短碣，題曰：「梅花和尚之塔」，後卒，乃葬於塔中，時在至正十四年（一三五四），享壽七十有五歲。著有文湖州竹派一卷，梅道人遺墨一卷，梅道人志林一卷。

明泰昌（光宗）元年吳旭如發起重修梅道人之墓，錢士升捐俸為助，築堂五楹，僧舍三楹，董其昌書其榜曰：「梅花庵」，錢太史士升撰修庵緣起，陳繼儒作梅花庵記。吳令旭如且奏朝廷，表揚高逸，遂成士林佳話。據浙江通志所載，梅道人之墓經吳令修葺後，萬曆間復兩度重建。浙江以梅花為勝跡者，最著者為杭州西湖孤山，次則為嘉興梅花庵，和靖與仲圭高士之風，可謂照耀今古矣。

馬與人　石人

「笑話！那是甚麼地方？告訴妳，這個場面，密探可能比侍役還要多，妳怕些甚麼？我看妳還是趕時間到銀行，從保險箱拿出來，要不要我陪妳一道去？」

羅拔一面說着，一面已經站起來，扳着她的肩頭，再補上了一句：

「我們現在就去。」

「羅拔，我實在不想戴上這串東西。」

「為甚麼？」

「因為我覺得它的款式古老了一點，戴起來會使人看起來很古老。」

「笑話，幾十萬元的珠寶，戴起來會使人蒼老？既然這樣，妳又何必留着，不如讓我給妳賣掉了吧，橫豎最近我也等着錢用。」

「就是要賣，也不急在今天，」張蕙祇好很勉強地陪着笑。

「我明白了！」

「明白些甚麼？」

「妳一直怕我謀妳這串鍊子，前些日子，我說有個朋友想要給他太太配一副，要借妳的來參考一下，妳也東推西徇的。倒像是給我拿了，便不再回頭，是不是這個意思？妳說！」

「我才不在乎這些東西呢，要是你真的等着錢用，就儘管拿去賣掉算了。我人都是你的了，還分甚麼你的我的？倒是你自己分開來的。」

「這兩句話倒說的很甜，」羅拔森森地笑了笑：「可是，事實上，我卻是連見也沒辦法見一見。」

「過兩天給你拿來。」

「好吧，我也不會要，省得妳又多心，以為是拿着妳的東西去送給人家。」

「我可沒有說。」

「那妳現在究竟戴也不戴？時間已不早了。」

「我已說過不喜歡它古老，出不了大場面。」

「那末妳就趕快化粧吧，時間不早，快到開跑時間了，再遲便看不到自己的馬跑，我們的馬編在第二場哩。」

「你看有沒有贏出的希望？」

「管它，練馬師這麼說，我就這麼聽，大不了不見三兩千，我也不會買得太大的，究竟是第一次參戰。」

「你這會倒聰明！」張蕙一面補粉，一面儘量與羅拔把話題扯到馬的上面去，逗他歡喜，心頭上就像是暫時放下了一塊大石。（一一）

痛史　粵儂山人民間小說

第十八回：論滅宋室生致文天祥　圖形氣死張弘範

世傑尋着了楊太妃御舟，奏道：「陸丞相已奉皇帝殉國，臣願奉太妃，殺出重圍，訪尋趙家宗室，再立後嗣。」楊太妃大驚，哭道：「奴流離數年，不過望撫育皇帝成人，以報先帝。今皇帝已經殉國，奴豈有獨生之理？望將軍訪求趙家宗室，共圖恢復，奴死亦無憾矣。」說罷，推開船窗，翻身落水。

世傑搶救，已經不及，祇得仍過坐船，望見前面一千號大戰船，已經斷了鐵鏈，四散分開，多半已換了韃兵旗幟，忠志之士，紛紛落水殉國。回顧祇剩了十六號戰船相隨，便奮力奪路，冲出重圍。十六號船，又祇撥得十號。又遇了狂風大作，波浪掀天，世傑號令眾將道：「我冲出重圍，并非逃生，正是求死，不過不願將我這乾淨身軀，死在韃兵之手罷了！我今便鑿船自沉，爾等兵士，有願逃生的，祇管各自散去。」眾兵一齊大呼道：「我等願……

硃砂井　高庸

岳峙淵停似的玉兒，仍然沒有格拒的打算，她，對那環繞她飛舞着的六朵金花，固然是視如未見，即使是那由正面疾射她三處要穴的三朵金花，也一樣的無動於中，那神情就像她已練成「金剛不壞」之體，百毒不侵似地。

這情形，自然使得旁觀的人為她暗中捏一把冷汗，而且不轉瞬地注視着。

但他們白躭心了。

當那激射而前的三朵金花，距玉兒的三處要穴不足一尺距離時，最上面的一朵，忽然像失去控制似地，向下一沉，「錚錚」兩聲，上、中、下三朵金花一觸而分，也成三路向兩旁斜飛起來。

「好啊……」

旁觀羣豪發出震耳欲聾的彩聲。

彩聲中，那本來靜立原地，以不變應萬變的玉兒，忽然嬌軀快速地搖晃了兩下，避過了由背後疾射而來的兩朵金花，就像她背後長了眼睛似地。

金花聖母的暗器手法，固然是令人嘆為觀止，而玉兒所表現的沉着與應變的巧妙，也同樣令人敬佩。

因此，旁觀羣豪們，又發出聲震屋宇的彩聲……

這時，圍着玉兒環飛着的九朵金花，分別由不同的角度、位置，一朵接一朵地，向玉兒的嬌軀進攻。而玉兒也都是以驚險無比，毫髮之差的距離，將那一波接一波的金花攻勢避了開去。

她的嬌軀，像狂風中的殘荷，在穿梭不絕的金花中，東飄西閃，姿態美妙已極，更妙的是，她的雙足，始終不曾離開那僅約三尺的小圓圈之內。

她左肩上的那隻虎狸，雙目垂闔，竟然像是睡覺了似地。

這時，江美雲祇是全神貫注在九朵金花之上，對於她的對手已由小姐換上一個丫鬟，竟然不加聞問。（一八〇）

市聲

等待陽光

我的文憑她看過，她擱在一邊，祇是那麼輕輕的隨手一擲：

「這文憑在這裏沒用處，就當護士也不行。治病和護理不同，妳懂醫病，卻不懂看護病人，還完全是兩種訓練方法。」她算是很體貼了，沉着氣向我解釋：「當助護薪水是三百五十。但晚上妳可以做『陪人』。懂得『陪人』是甚麼嗎？就是侍候那些請不起私家護士，又需要特殊照顧的病人。通常是醫院裡的工友兼職，有時也在外面請。私家護士白天一百五十，晚上一百六十，陪人白天二十五，晚上三十。也不錯了，一個月做十個晚上，有三百塊，等於多一倍薪水。」

我對做『陪人』更沒興趣。我下不了那口氣。

同學們開的化驗所，我也插不進。通常他們都是小規模做，生意又不怎麼好，自己兩三個人已經很可以應付。

「我們沒資格開X光化驗所，要有一個註册西醫出面，他當然要分紅利，不出股本也要分賬，沒有醫生支持，我們根本辦不成。醫生叫病人來光顧，我們付醫生佣金，互利政策，還是七除八扣，剩下來的能有多少？」他們說。

我相信這是實情。開化驗所也不容易，X光機、化驗儀器，成本不輕。此外，還有租金，一層樓開的也要兩三千。

有位高班同學在藥廠做化學師，我找到他，他搖搖頭：

「妳不要來，很沒意思。我們不是合格藥劑師，給人呼來喝去，拿的還是三等薪水。」

我看看他的工作間，小小聲問：

「這麼小一家藥廠，請得起多少合格藥劑師？」

「半個，」他哂笑。

「那有請半個的？」

「是半個，他祇是掛名，上午來一轉，下午跑幾家藥房。這是香港的一種怪現象，幾家藥廠、藥房共用一個藥劑師，目的是向政府交代。就像有些學校，請三五個准用教師，其他全是『走鬼』的。無牌教師薪水低，三百塊錢教六十節，老闆會打如意算盤。」

「那麼，藥劑師的工作是誰負責？」（一〇〇）

「這麼小一家藥廠，請得起多少「合格藥劑師？」」

播音電視節目

香港電台

六．〇〇 粵語新聞及天氣報告
時代曲
七．〇〇 香江之聲
體壇快訊
新聞天地
八．一五 經濟價格報導
九．〇〇 新聞報告
太平山下漫步
十．〇〇 少年故事
「高山」
我為你選唱
十二．〇〇 新聞報告
民間故事
「購天巧計」
時代曲
笑不笑由你
「癡情燈」
一．〇〇 新聞報告
幸福玻璃球
新聞及時事評錄
二．一五 下午旋律
談天茶座
短劇
母嬰常識
三．〇〇 粵語新聞
DO．RE．MI．
MB
廣播劇「天上」
四．〇〇 新聞報告
青春交響曲
五．〇〇 新聞報告
新天地
天氣報告
六．〇〇 新聞報告
新聞天地
大城市小故事
「學府新風氣」
七．〇〇 粵語新聞
新聞之窗
商業實務英語
什Q六環彩
八．〇〇 新聞報告
青草地，溪水旁
時代曲
轉播足球賽「精工對東升」
十．〇〇 新聞報告
英語課程
粵曲「紫霞杯」
（二）伯牙高山流水
十二．〇〇 新聞報告
粵曲夜眠逕
天氣報告
粵語新聞
繼播粵曲夜眠
一．〇〇 廣播完畢

商業第一台

六．〇〇 新聞天氣報告
名曲選播
清晨雅趣
七．〇〇 新聞報告
時代曲
生活的旋律
八．〇〇 社會小說「香港怪現象」
九．〇〇 新聞報告
時代曲
一身是膽
新聞專輯
十八樓C座
十二．〇〇 新聞報告
小說「廣東好漢」
一．〇〇 祝壽祝婚點唱
午間劇場「賓」
二．〇〇 深不知處
牙齒健康
三．〇〇 新聞報告
七彩廣播劇
新聞專輯
六．〇〇 賽馬座談會
新聞簡報
七．〇〇 四十五轉卅三
又三分一
九．〇〇 水晶球
十．〇〇 星下談
十一．〇〇 新聞專輯
懷想曲
十二．〇〇 新聞報告
廣播完畢

商業第二台

七．〇〇 新聞簡報
天氣報告
你的早晨
天氣報告
新聞報告
八．〇〇 繼播你的早晨
輕快的節奏
九．〇〇 升中會考指導
十．〇〇 粵語流行曲
名劇選播
十一．〇〇 「神奇電腦」
股市行情報導
新聞簡報
旋轉十二時
新聞專輯
股市行情報導
年青人時間
新聞報告
繼播年青人時間
七．〇〇 新聞報告
股市行情報導
升中會考指導
粵曲
八．〇〇 德語課程
九．〇〇 日用英語教授
樂苑花圃
十．〇〇 新聞報告
突破時刻
十二．〇〇 唱片唱不停
新聞報告
廣播完畢

佳藝電視台

六．〇〇 節目預告
卡通片
佾巴喇
佳視新聞
觀點與角度
廣東好漢
獨行殺手
八．〇〇 新聞精華
射鵰英雄傳
九．〇〇 初級法文
十．〇〇 教學巡視㊀騷
業英語㊀秘書
實務㊀初級日語
十二．〇〇 隨廣風雲
全日播映完畢

麗的電視中文台

六．〇〇 早晨節目
八．〇〇 粵語長片「帝女花」
實姻緣」張活游、白燕主演
二．〇〇 新聞及天氣、節目介紹
錦繡前程
人海追蹤
暴風驟雨
四．〇〇 下午茶（婦女節目）
新聞及節目備報
麗的影院「琴挑」（下）
任劍輝、白雪仙主演
六．〇〇 「人魚公主」
卡通片
六合彩
新聞備報
天氣報告
觀點與角度
香港兒童合唱團
七．〇〇 得獎
七俠五義
八．〇〇 猛龍奪寶
得獎
斬虎屠龍劍
九．〇〇 得獎
中國殺人王
新聞報導
十．〇〇 經濟行情
得獎
賽馬世界
十二．〇〇 粵語長片「秋」
一．〇〇 吳楚帆主演
全日播映完畢

麗的電視英文台

五．〇〇 兒童世界
新聞及天氣報告
六．〇〇 杰克香林
香林選歌
七．〇〇 搖擺樂精華
辣手神探
八．〇〇 新聞及天氣報告
觀點與角度
九．〇〇 飛利浦影展「瑪利，瑪利，我愛你」
十一．〇〇 英國足球大賽
午夜電影「冷面間諜」
十二．〇〇 全日播映完畢

無綫電視翡翠台

七．〇〇 歡樂今宵
新聞報告
新聞報告
翡翠劇場
「鉛」
十二．〇〇 粵語長片「半壁江山一美人」南紅、任劍輝主演
一．〇〇 午間新聞
七彩「包青天」
片集
二．〇〇 七彩「鐵窗柔情」片集
三．〇〇 新聞簡報
粵語長片「生路」白明、黃楚生主演
五．〇〇 卡通片
七彩「跳飛機」
六．〇〇 七彩「是入為出」
新聞及天氣報導
觀點與角度

無綫電視明珠台

三．〇〇 全日播映完畢
新聞報告
七．〇〇 七彩「歡樂今宵」
八．〇〇 七彩「神風特警隊」片集
九．〇〇 七彩「家寶之星」
最後新聞報導
國語長片「活閻王」李菁、江彬主演
英語片
「大話世界」
由佐治山打士主演
英語片「花都奇男子」
新聞及天氣報導
七彩「世界奇觀」
七彩「歡樂青春」片集
七彩「無敵女金剛」片集
八．〇〇 新聞及天氣報導
九．〇〇 觀點與角度
七彩「鐵花之夜」
十．〇〇 七彩「瑪麗絲」
十一．〇〇 最後新聞報導
七彩「魔城驚心」片集
十二．〇〇 全日播映完畢

分類廣告　醫藥

老牌中醫 竹林氏 胃病專家
五代祖傳一科專醫
胃 胃氣痛・胃部下墜・胃脹氣痛・胃部作痛・一服斷根
地址九龍旺角弼街卅號二樓
時間上午十時至下午八時

善補靈藥
外施
老牌妙藥 知名遠道
強壯補腎・固本培元

婦科 朱玉華 女醫生
每日實事・急症最快

蔡德芬 醫生
七代祖傳四十餘年經驗
耳鼻喉 頸癧 痰核

梁達良 老中醫
皮膚 癬
生濕瘡 皮膚敏感
診費五元

黃華湛
痔瘡 血痔

中醫 李萍
婦科

陳銳培 老牌中醫
白蝕特效專藥

男女科
流腰

耳鼻喉

癬 皮膚病

祖傳 岑明子 中醫

尚有分類廣告刊在第十一頁

廣告效力好
讀者質素高

工商日報 分類廣告

銷數廣 效力大 收費廉

每段大字四個，小字三十四個，每天二元（日晚報聯刊，每天每段共收四元），醫藥類每天四元，不折不扣，以四段為限（日晚報聯刊，不在此限）。

凡涉及法律性廣告，請攜同身份証來本報辦理刊登手續。

洽刊處

（一）中區辦事處利源東街八號地下
電話：二式五四九五，二式壹式三八
（二）灣仔分域街十八號本報廣告部
電話：二七九三零七，二八零七零八
（三）彌敦道壹零零號東英大廈式零壹室生記租務處
（四）旺角荔枝角道廿二號東興大廈生記租務處
（五）油麻地上海街三壹九號
（六）九龍城周生生珠寶金行有限公司（太子道四三二號）
（七）青山道周生生珠寶金行有限公司（青山道三二六號）
（八）油麻地周生生珠寶金行有限公司（彌敦道二二一號）
（九）旺角周生生珠寶金行有限公司（彌敦道七〇七號）
（十）深水埗周生生珠寶金行有限公司（大埔道四七號）
（十一）佐敦道周生生珠寶金行有限公司（佐敦道卅七號L）
（十二）紅磡周生生珠寶金行有限公司（蕪湖街九九號）
（十三）荃灣周生生珠寶金行有限公司（青山道一九九五號C）
（十四）元朗周生生珠寶金行有限公司（青山道八七號）
（十五）九龍彌敦道一〇〇號東英大廈台灣民生物產有限公司
（十六）北角英皇道一二五至一四三號民康大廈台灣民生物產有限公司

租售

昌景閣 土瓜灣道 樓花單邊向東南高層 九B 3座十二樓 售二十六萬五 電K三三七八二二六五

北角繼園台9—10號 丹桂閣 有伙入紙 舖位 住宅 租售 日H632047夜K931247 洽 **添記物業管理公司**

北角東發大廈 D6 三樓六佰餘呎交吉合商住工場 十二萬可分期 電商

出國急售 北角最旺店面及住宅 9.A.M.—6P.M.電話 H721118 洽

吉樓平售 街81號南僑大廈四樓 佰呎百餘元 工場自用 K432667 H256860

住宅廠房 沙田頭新村合六屋 四通八達商店 ... 近站

出國急售 **荃灣大光明** 後德賓大廈 500呎有拾四式座 600呎萬式拾 K三座J G ... ③三H... 五座房實八

唐樓出售 佰餘呎天台 住宅男天... 電話

唐樓出售 街有37號六樓B 崇仁街 ... 一南向 下午七時陳洽

荃灣樓賣
荃安街中心區內孔500呎，平台500呎共1,000呎，平售12萬5仟元，晚6時後電話⑫405069洽。

旺舖租售 **易發28**

招租

（香港）大單邊街市 旺舖平租 ... 看洽

（九龍）工場招租 紅磡九龍 ... K七四四一六一一

招租 舖位全間 ... 朗商會洽 ... 式式式三元

商業二樓 旺角地上海街交界單邊 八百呎新裝修 即可營業 ... K317397

一廳兩房 三面單邊 大廈 ... 住電話K313340

印刷廠 分租 H270914 馮

出讓

工廠特平 出讓 約3500呎閣樓 ... ③七七三〇三... 即用

旺舖急讓 沙田遊樂場 ... ⑫610575

咖啡牌檔 不讓 地上新裝修 ... 電③七五二八五〇

飯店平頂 齊人手 ... 食家

荃灣商店 文具生意盈利 ... ⑫2428879

萬伍仟呎地 獨立建築物 ... K903525

出讓 廠大廈五樓 ... 工個

靚櫃 雙頭雪糕櫃 ... K225967 K209257

木屋出讓 西湖木屋 ... K369415

製衣廠頂
大埔中心區・仟玖呎・牛仔製衣設備齊・全盤頂讓・大量熟手工人・即可生產・
電話：⑫668297

順風酒家頂讓
K2812863
西貢永和街
上午七時至下午五時

聘請

狼狗仔女 冠軍後代 ... K228127 李見

農場出讓 屋地、水電... ⑫765789洽

旺舖急讓 荃灣西樓 ... K433821

聘請

司機送貨 石油氣 ... 九龍

聘請 什役

首飾鑲作請

錶面廠請 手女工 ... K334185

自薦 書記 ... 請中文

商行聘請 男女職員 18至25歲 ... 函K1621

柯式印刷 練習生

誠 ... 聘 業務助理 ... K3580

招考演員 本公司籌拍...

待聘

稅帳 專業帳 ... K314066 K317207

浸會男生 ...

帳稅 劉君 ... H491...

徵求

專門報稅 做帳 ...

經驗豐富 帳稅 ... H74508 朱君

廉費報稅 清理帳簿 ... 先生

求中醫席 社團診所 ... ③八一七七五三

幸福婚姻 各界人士 ... K689986

誠徵女伴 ...

誠徵女友 ... B1189信箱

專買酸枝 古玩 ...

收買酸枝 古玩...

誠徵男友 ...

男徵肥女 ...

誠徵伴侶 ...

遺失

遺失啟事

啟事

承頂聲明 ... 出讓人：蘇...

關氏宗親總會通告

通告 ... 特此通告。 ... 主席 1976年十一月23日

尋訪 尋人啟事 ...

商業 雞眼夾圈 ...

包青天 命風擇名水日 爲1977案檔通勝掛牌 日曆日記定戶致歉 ...

特廉簽代德 快價證辦欣 台機旅各旅 證票遊國行 3-660007社

往台灣 可帶合法 **百貨** 機票510 快證115 特快證135 ・可帮免稅納稅合法百貨用品・價廉價便・倘遇退貨・十足還款・ K851245 K849562 **得其利公司** 旺角彌敦道607號新興大廈1817室・電梯按18字・

精修 洗電雪冷衣視機機櫃氣 **恒藝** ③614817

智明女士 掌相命 祖傳哲學

溫泉牌淋浴 電熱水器

老農見居士 七十三歲 ...

相掌命卦 ...

高美裝飾 室內設計 ...

鋁門窗 防蚊紗窗 日本住友鋁業台灣大同鋁門窗總代理 ... K684340 K699926 ... K450111

電視 精修 K821000

彫刻 **塑膠樓** ...

20元修電視 包括換膽及零件 K776379 明輝行

最高價收 音響電視 798428 866920

25元寫字樓 ...

瑞香園 貨倉有限公司 ... K928457

精修 洗衣機 捷和公司 ⑫436349 ③441460

質靚款新 只售 $ 35.00 歡迎選購

男裝法蘭絨恤 新到

北角分店：英皇道一三五號 灣仔分店：莊士敦道十二號 旺角分店：荔枝角道廿二號 九龍總店：尖沙咀東英大廈

台灣民生物產有限公司

搬運

台灣豪華團 $120 九天$1350 七天$1240 五天$1150 逢星期六出發 特快台證 廉價機票 百貨配售 邵氏大廈610金門旅遊公司 彌敦道684號 K942821 946441 假日照常辦公

康泰旅行社 台灣豪華渡假團 $1480 七天 $1680 九天 逢週六出發 25/12 特快台證$140 九龍彌敦道23號 瑞興大廈1103室 K676111 676112 676503

曼谷團 芭堤雅五天 豪華組 $1380

雙程（廉價機票）單程			
台北	$515	溫哥華	$1400
日本	$870	雪梨	$1850
菲律賓	$745	倫敦	$1520
台韓日	$1180	西雅圖	$1420
曼谷	$650	夏威夷	$1180

台北 $515 大阪 $870 菲島 $745 星馬 1450 美加 1350 澳洲3600 定位 ⑤237266

美加 平價機票 移民學生旅遊包機 特快簽証 747 成功旅運公司 德輔道中嘉華銀行大廈506 歡迎詢問：5-440550 448271 特平 專寄外埠行李 快捷費廉

東聯 專門搬屋 939172・938620 單人房50元 雙人房70元 一家庭120元

大新 搬屋 30元 九龍3-947889 946740 新界12-235323

幸運 專門搬屋 九707036 九708019 港705074 港704084 新897134 新1436231

中聯 提防假冒 5-627922 5-628973 3-632345 3-333532

立榮搬屋 香港783183，780179 彌敦道840811，888434 土瓜灣310866，308818

安全搬屋公司 九龍K-675872・K-672704 港九新界大小歡迎・方國良主理

立勝 885280 848810 ... 772755 703300 703332

招生

德法烹飪學院 ... 點心燒臘打油西點 ... 旺角彌敦道494—496號 ... 大廈21樓全座 冷氣課室新型冷氣： 電話K306427

德信烹飪學校 港九 創辦八載△譽滿全球△桃李滿天下 正校：油麻地彌敦道四七七號二樓 分校：旺角道50—56號新旺大廈四樓 分校：銅鑼灣留仙街1—6號四樓 ... ③903062 ③968771 ⑤703667 校長：鄧之（英國烹飪學會會士）

英人會話 拼音英專 字母會話 K963376 灣記日文

郵寄函授 ...

李三烹飪專科 ...

調酒餐廳 ...

英世界 氣功 ... 太極拳 ...

英人聲帶 英婦主理

現代英語

國際聯邦書院 英國聯邦學會組合大學成員 澳門立案國際聯邦大學屬校 特設：工商管理系及英國文學系一年制外讀學位。十一月份新班 ... 入學資格：中學畢業至大專 ... 柯士甸路20號保發大廈3/F TEL③670974

自動波學 提波保備 包考實得 K644826

電金鍍厚 MICRONS（金高昧）

催眠 ...

小姐英美 教英實用 法商語文作 H622411

英美人仕 英語會話實用 K308085

英人小姐 英語會話實用 沙咀 K660653

英人教授 英語會話實用 ... 11772205

美江工商書院 ◁香港教育司署註冊▷ ——招四十二月份校外進修生百名——

醫藥

婦科 廣州市博濟醫院女主任 ...

胃風濕 祖傳岑偉強 ...

婦女聖仙 江少卿 ...

鼻病全科 ...

哮喘久咳 十年廿年 梁耀文 ...

化石散 專治男女 ...

工商日報分類廣告 凡客戶刊有地址或電話號碼，係直接聯絡，無須經由本報廣告信箱轉寄外，倘有下列信箱存有信件，如屬該客戶者請即來本報取件。
W36 W40 W44 W45 B187 B188 103 106

尚有分類廣告刊第十頁

如蒙惠刊 本報廣告 請電二八 〇七〇八

啟德遊樂場

鑽石戲院 **華美歌藝團**

宮殿 大第三週滿 映四日 ... 嬢〇

尚有戲院廣告刊四頁

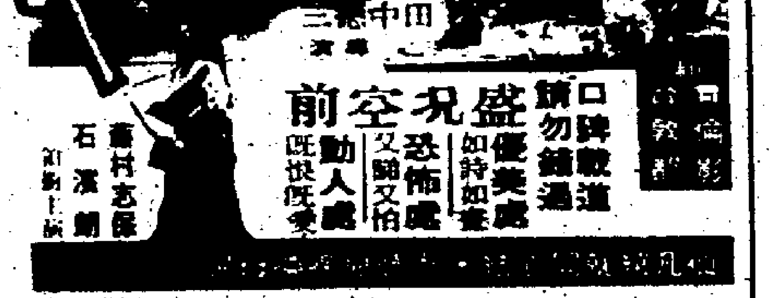

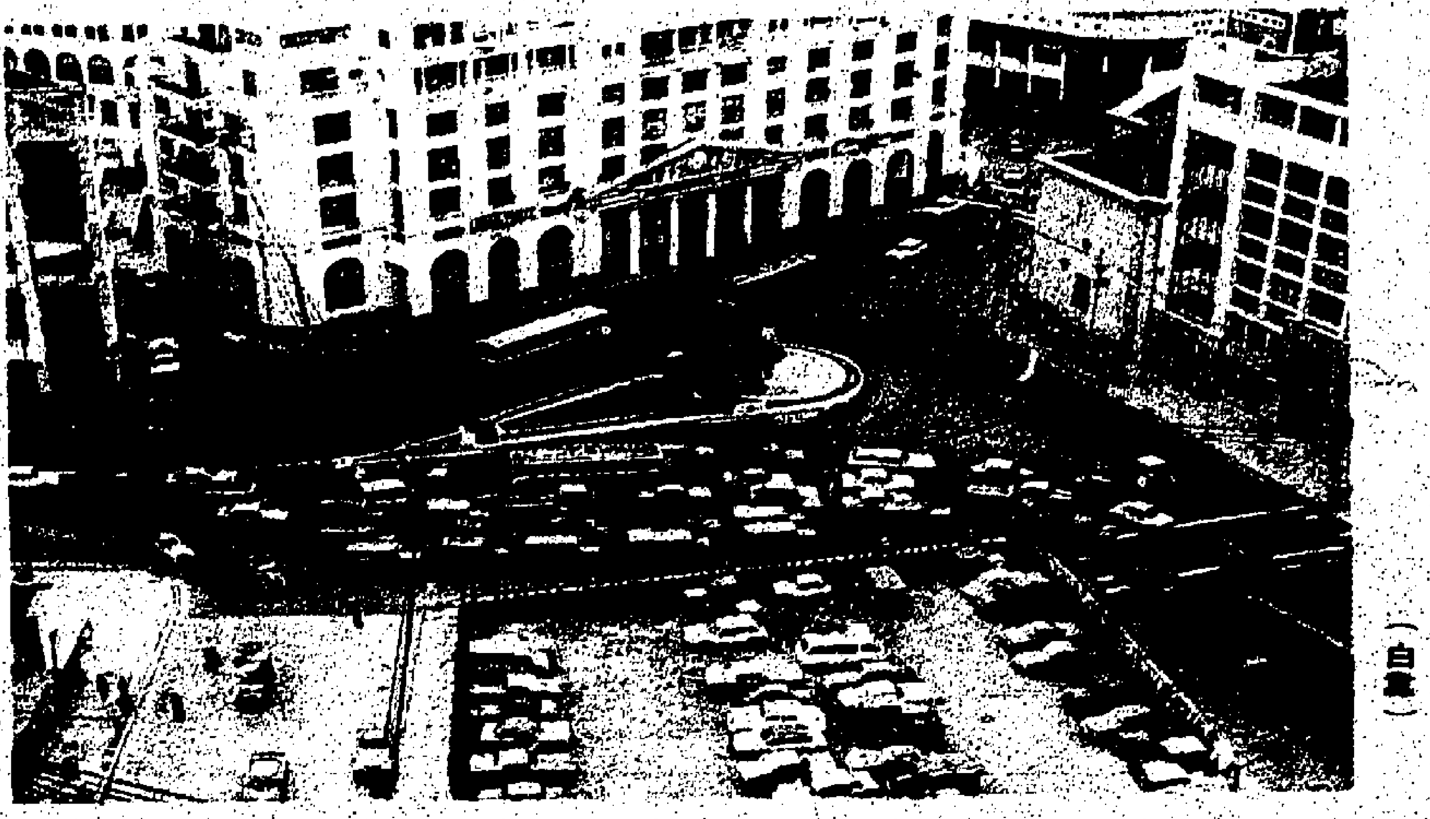

馬尼剌市的車輛與香港一樣的多，從酒店的高處望下，密密麻麻，蔚爲大觀，不過殘舊汽車卻不多見。（白童）

馬場耳語　老惠

卅六匹新馬會在澳出賽

今年馬會共添購了一百四十六匹新馬，其中廿四匹來自英國，俱有出賽經驗的。來自澳洲的一百廿二匹馬，其中十二匹屬高賣馬，在澳洲曾有戰績。餘下的一百一十四匹中，有卅六匹有過出賽紀錄，另有七十四匹是名符其實的「新馬」。

本港每年購運來港的澳洲馬，以往是整批購入，不論優劣，悉數運港，然後訓練出賽，故每年均有一些不堪造就的馬匹出現，以致運港後也一併損失。馬會覺得不是好辦法，乃於七年前，委託澳洲亞倫度育馬場，負責挨年爲本港揀購，揀購工作是全年進行的，除了在澳洲購入之外，更遠到紐西蘭選購。所以目前在快活谷馳騁的馬，變成英、澳、紐卅足而三，目前在快活谷名重一時的永勝是澳洲馬，金源則爲紐西蘭馬。

澳洲亞倫度育馬場受馬會之託，規定每年運港的新馬，要有百分之七十五是未經出賽的，而馬齡也硬性規定，起運時是三歲和兩歲的，運抵本港後，便變爲三歲和四歲，適合在本港出賽。

澳洲和紐西蘭的馬場，經常容許兩歲馬出賽，因此，要找未經出賽的馬，祇好購入一歲的幼馬，在育馬場自行訓練。今年運港的七十四匹，部分是澳洲亞倫度育馬場自己出產的，部分是在一歲時購入訓練的。購入幼馬難斷其必是良駒，所以在訓練期內，有部分被淘汰。

目前在快活谷稱王的永勝，是亞倫度馬場的產品，到港後第一季成就並不突出，到了第二季才扶搖直上，由於永勝在快活谷揚名，竟然帶挈了父親也受重視，永勝的父親最初的配種費是三百澳元，現在牠的配種費已升到一千元。

現在快活谷揚名的良駒，如金源、永勝、番攤等均是在澳洲或紐西蘭從一歲幼馬時購入，第一季在港出賽，成績並不突出，到了第二季才扶搖直上，因此，今季購入身價二萬五千元的普通價馬的，如果是未有出賽紀錄的，便不必灰心，說不定會又是「永勝」呢。就以一出即勝的福利寶得也是在澳洲未經出賽的。

蛇羹與香肉

自求

寒冬已至，南國的氣候雖然和暖，卻也受到寒潮的影響，近日氣溫下降，已頗覺寒氣襲人。日前偕友遊鄰埠時，嘗了一頓應時的香肉（狗肉），深感「狗肉滾三滾，神仙企唔穩」這句俗語真是入木三分，祇惜本港限於法例，嚴禁屠狗，老饕便祇能以蛇羹大快朵頤了。

食蛇是南方人特有的嗜好，從前廣州的「江太史蛇羹」聞名遐邇，現在香港的酒樓食肆，仍有不少以得其家廚秘傳爲號召。南方人食蛇的習慣雖不知始自何時，不過，宋代詩人范成大所撰的「桂海虞衡志」已有南方人食蛇的記載。該書中「志蟲魚」一篇說：「蚺蛇大者如柱，長稱之，其膽入藥，南人臘其皮，刮去鱗，以綫鼓。蛇常出逐鹿食，寨兵善捕之數輩，滿頭插花，趨赴蛇，蛇喜花，必駐視，漸近，競拊其首，大呼紅娘子，蛇頭益俛不動，壯士大刀斷其首；衆悉奔散，遠伺之。有頃，蛇苦覺，奮迅騰擲，至小木盡拔，力竭乃斃。數十人舁之，一村飽其肉。」范成大是公元十二世紀的人，而當時南方人已懂得食蛇，並說「其膽入藥」，與今天蛇膽的醫藥用途正相符合，可見食蛇和利用蛇膽，在南方已有很長久的歷史。

說到狗肉的嗜好，則南北人士都認爲是無上佳品，而且食狗也是古代遺風。我國古代，公卿之家以至庶民，都偏嗜狗肉，並且列爲廟堂供品，除重宴席上必備的一道名菜。「禮記」載：「士無故不殺犬豕。」「鄉飲大禮，烹狗於東方。」由此可以証明狗肉在古代身價之高。又如「左傳」上說：「叔孫婼館於箕，有吠狗，殺而與館人共食之。」史記「刺客列傳」載：「聶政……至燕，愛燕之狗屠，及善擊筑者高漸離。」則當時已不但有嗜食狗肉的老饕，而且更有以屠狗爲職業的人了。我們知道，漢時的樊噲便是一位著名的「屠狗之輩」，這種人有一個共同的特點是講信義，輕生死，而「仗義每多屠狗輩」一語，也就這樣流傳了下來。而「水滸傳」中所寫的魯智深嗜食狗肉，不失爲英雄本色的正面人物。

狗肉確比其他肉類甘肥滋補，其名雖似不雅，但其味卻無窮。遠在古代，狗肉已是食譜中一項名菜。一般對狗肉的吃法，大抵不外是先燉後炒，或爆臘紅燒數種；不過，第五世紀賈思勰（北魏）所著的「齊民要術」，載有狗肉的烹製辦法卻名爲「犬牒」，其製作過程是這樣：「犬肉三十斤，小麥六升，白酒六升，煮之令三沸，易湯；更以小麥三升，白酒三升，煮令肉離其骨，乃擘雞子三十枚於肉中，蹈肉甑中，蒸令雞子得乾，以石進之，一宿可出食，名曰：犬牒」。」這種對狗肉的特別吃法，現在人們卻已極少採用了。十六世紀時，李時珍在其所著的「本草綱目」卷五十「獸部」說到狗時說：「狗類甚多，其用有三：田犬長喙善獵，吠犬短喙善守，食犬體肥供饌。」他所指供食用的犬，以「黃犬爲上，黑犬及白犬次之」。又說狗肉具有「安五臟，補絕傷，輕身益氣，宜腎，補胃氣」，與今人所說的滋補功效大抵相同。中國人食狗肉的風氣並且遠傳到亞洲各地，今日韓國人的飲食，除五穀雜糧外，便特別喜食狗肉；至於香港居民，也不少喜愛香肉，惜因法例禁止屠狗，致不易有機會大快朵頤而已。

信口開河　公滌

唐山變成良田

中共之宣傳媒介說，「唐山大地震之後，糧產仍豐收」。中共之宣傳，我地在香港已睇過好多，姑且聽聽而已，正式係「信不信由你」。以前江青之乜乜幫，利用宣傳媒介，宣傳乜乜物物，現在忽然之間又改晒路線，掉轉槍頭，批事項要。

但係德公睇完又睇，睇咗幾次佢地之報導，乃發覺呢一篇報導之真理。點解經過地震之後，佢地之糧產會增加。唐山本來係工業區，忽然發生天災橫禍，全個城平晒，週圍亦削平，因此唐山及週圍附近，變爲良田矣，因此難怪耕田可以有豐收。想及此，就覺得全不稀奇矣。

又唔怪得運來香港之大陸水泥，突然減少。好多人以爲個牌子水泥乃係廣州水泥廠之出品。事實上廣州水泥廠之產量不多，無法可應付香港之需，水泥乃由唐山運來者。現冇咗唐山，就冇水泥矣。唐山尚設有好多窰，燒陶瓷器者，均一概冇晒，因此德公照估，在不久之將來，由大陸運來之瓷器亦斷貨矣。

在大陸生活之人，本來已經好慘，現逢天災以後，當然更加慘，乃唔須要再講者。至於慘到點樣，中共根本封鎖，幾大唔俾人睇，以免其慘狀被人睇到之後，傳出去個個人都知道。此慘劇當然會好多在海外之人，生同情心，唯一最開心者，乃係佢地全新之黨主席華國鋒，點解？

有得解者，華國鋒乘唐山地震之後，話要派軍隊去搶救，以助唐山之災民，但因此而向全個大陸，調動大軍，浩浩蕩蕩，開去唐山，其實佢早有預謀，睇死江青個班人有咗唐山地震，就有咗藉口。個陣時唐山大地震，不但震瓜咗毛澤東，而且俾華國鋒調動軍隊之機會，以便支持佢大軍集中，江青幫亦冇法子，華國鋒有一條大題目。佢地個班人，點敢反對，一提出反對，就即刻受人批評矣。

中共傳播媒介，雖然話豐收，但係並冇說明數字。因此所謂豐收增加百分之幾，祇不過係數字遊戲而已。比如佢地可以揀一幅特別「豐收」之田，乃話生產增加百分之幾十。佢地車大砲車得多矣，信不信由你。

牢騷地帶　孫晨

坐的士，飲茶吃飯付出貼士，不算違法。惟偏毛發明不准收受者，則屬例外。偏主何嘗同意，而且要「分贓」一部分呢。

× × ×

在十二個牌子花生油及生油中，檢驗結果，僅有四個牌子「花生油含量」達百分之九十五。每斤花生，售價若干？由花生榨出的油，每斤應售價若干？花生油的花生含量多少，不妨於此中求之。

× × ×

中共當權派爲遮掩向毛澤東開棺鞭屍，突然大規模在天安門前建毛紀念館，但興工之際，卻突然發生七級大地震。天怒人怨，天誅地滅，中共其大限難逃乎？

暴發戶最忌趁風駛盡悝

中共的激進派——四人幫垮了，本欄常以星相學的一些論據，談江青、王洪文、張春橋、姚文元的事蹟，尤其是王洪文，筆者以其姓名三字的畫數，占得一個天風姤的「姤卦」。

「姤卦」據說是漢初呂后闔謀篡朝奪權卜得，結果后黨失敗了，這與四人幫的舞台，相當吻合有趣。

一九七三年，王洪文突在中共「十大」竄升爲「黨中央」副主席，排名在毛澤東、周恩來之下，坐其第三把交椅，當時一般政治觀察家認爲，王洪文可說是赤色政權裡的「暴發戶」。

有一個傳說，老毛欽定王爲黨副主席，及軍委副主席，曾引起許多老幹部的反對。尤其是軍方的老將領，他們質問王有什麼軍功？憑甚麼資格當軍委副主席？

老毛竟然氣憤地罵道：「你們有資格，帶過幾十萬兵，但可知道王洪文指揮過百萬紅衛兵呢！」

王洪文突竄升坐上第三把交椅，名位在張春橋，姚文元之上，確是令人詫異，若說是領導班子的「老中青三結合」，則毛爲老，張姚爲中，王代表青的一環，也最高祇能坐第四、五把交椅，總之，王洪文是個「暴發戶」，並沒有說錯。

談到「暴發戶」，即突然發達的人，我們在目前的經濟生活中，這種人自亦見得不少。以財富來說吧，某人於一夕之間，或很短的時間，如中了巨彩，或做甚麼投機生意，賺成百萬富翁，其生活方式固然有了很大的改變，而其心理上也必發生很大的變化。

以物理自然律來說，暴起勢必暴落，而人在社會環境中，利與害的影響是很複雜的，哲理所謂「禍兮福所伏，福兮禍所倚」，一個人突然發了大筆橫財，固屬不俗，但切不可喜極忘形，尤怕小人得志，因興然而來的大好運，會隨之而來大危機，可能引致自身的某種損害，甚至是殺身之禍呢。

凡是一個暴發戶，心理上甎會產生報復性，即「我窮得久了，受氣多了，現在要威水一番，也好給氣人受啊」！於是自行樹敵，自製危機。

這就是最忌趁風駛盡帆，以致樂極生悲。

王洪文是政治上的「暴發戶」，特別是在極權政治門爭的竄升，當他坐上第三把交椅之際，實不足恭維的。

談政府賣樓

陸

說了許多年尚未見實行的出售政府公共屋邨的計劃，最近又有傳，而且這回連地點和出售的辦法也有了，似乎是空穴來風，其來有自。消息說：第一批出售的政府公共屋邨，以設在新界沙田和荃灣兩處的爲試辦，每間三百五十呎的，售價約爲五萬元左右，可以分期付款，首期約付一萬元，以後每月供六、七百元。假如所傳不虛，則售價比起市價確便宜一點，付款辦法亦算通融，相信必會受到想購樓自住的市民所歡迎。五萬元一層樓，雖祇有三百多呎而地點在新界，求諸市上實在不可得的。

香港政府，現在已是本港最大的收租業主。根據資料，港府的房屋司署，屬下有五十六個屋邨，分甲乙兩種，甲種即過去隸屬於香港屋宇建設委員會的廉租屋邨，設備較佳，除少數是兩戶共用一廁所和廚房之外，絕大多數都是有獨立廁所與廚房的，每一單位的居住人數，由最少的三人至十人以上不等；乙種即過去隸屬於徙置事務處的徙置屋宇，包括少數單層平房，大多數七層的徙置大廈和少數多層高設備較佳的大廈。兩種屋邨合計，共有卅五萬間居住單位，共容納居民一百八十萬人，佔港九全部居民人數的四成。以一九七五年度計，全年共收租二億三千多萬元。

假如所傳的港府建屋出售計劃屬實，則將來港府又無疑的一定成爲最大的發展商。因爲地產商人不論他們的資本怎樣雄厚，經營怎樣得法，對他們來說，最大的困難，就是沒有充份的地皮給他們去經營。港府雖然不時也有公地拍賣，但一來是經過當局深思熟慮，頗有節制的推出，斷不會有大批推出；二來是同業間競爭的厲害，不容易有「順呢」投得到，相反地則「吃餅仔集團」久已形成，彼此之間都有心照。地產商而沒有充足的地皮，就不能大闊拳腳。

但在港府來說，則地皮不愁沒有。在「土地市有」的政策下，港府想要地皮，有許多辦法，即使是已經批了出去的，也有辦法可以收回來，還可以移土填海，向山岡取地，向海爭取地。這是地產商人所不能比擬的。

建屋出售的辦法雖好，而且一定會受到居民所歡迎，但這樣無形中是與地產商人爭利，必定引起他們敏銳的反應，如何去調和官與商間之矛盾，是要有妥善的安排。目前有人建議，政府專建三至五人居住的小單位，售價低廉，以適應低入息的市民，而商人建築的屋宇，則以中型大型的爲主，如是則不至官商爭利，這也算是可行辦法之一。

有濕滴滴冇响噹噹

「濕濕碎聽！」香港人喜歡講呢句話，成咗口頭禪，有兩三年矣。最近聽到一位「老香港」講：「香港有濕滴滴，冇響噹噹」。我問佢點解？佢講出嚟確有一番道理。

呢位「老人家」話，幾十年前，香港報紙，時常討論一個「濕濕碎」嘅問題，批評臘味店在門前搭架，高掛臘鴨，路上行人多數「個野」，被臘鴨油淋濕個頭，呢的雖然係濕濕碎嘅嘢，都幾難爲個「酸薑滴」也。而家嘅濕濕碎唔同以前，係冷氣機由樓上流落街頭嘅冷水，路上行人被淋親佢頭，祇好自歎唔好彩，唔知閒邊個正啱也。從前嘅臘鴨油嘅「濕滴滴」，唔係四季都有，家下冷氣機嘅濕滴滴就日日有，家家有矣。所以，「濕濕碎」嘅問題實在係大問題，唔係小問題也。

講完「濕滴滴」，又講「響噹噹」。佢問我，香港九龍現時總共有幾個大鐘，我屈指一數，九龍由油蔴地碼頭到天星碼頭有兩個，香港天星碼頭舊時有一個，自從天星碼頭「破舊立新」，大鐘都拆埋，而家香港個邊，就祇電車路有一個，而且幾個大鐘都唔會「出聲」者，係啞鐘唔係響鐘也。

老人家確係「心水清」，佢唔講我唔會想到呢一個問題矣。照理講，在香港同九龍兩邊海大碼頭，係應該有幾個高高大大嘅大鐘樓，響噹噹「報時」者。大家似乎有一點成見：「有錶就可以唔要鐘」，呢個觀念實在係有的偏差者。我做過幾次測驗統計，十個人中祇有六、七個戴手錶，有手錶嘅人就要時時睇錶。有幾十萬人來來往往，大家昂高個頭就可以睇鐘，又可以「較正」手錶嘅快慢，係十分方便之事也。教堂嘅鐘聲，同大鐘樓「報時」嘅鐘聲，同樣悅耳，都係「優美之聲」，唔同個種喧嘩討厭嘅「市聲」也。佢既可讓人有「時間觀念」，又可壯「市容」之「觀瞻」，照理必不可缺者。從前要巴巴閉閉「燒午砲」，祇係去在提醒市民，「午時已到」耳。點解到現在仍然冇個「響噹噹」，而且大鐘越拆越少呢？呢個世界係「廣告世界」，如果在港九兩岸幾個大碼頭建立「報時」嘅鐘樓，祇要有人肯建議一下，唔憂世界各大鐘錶與商唔肯出力出錢，爭取啲佳嘅「廣告地位」也。

學府中品流複雜

B頭

「一樣米食百樣人」，港大這個祇有數千人的小社會中，人的品流，亦極爲複雜。不過，概而言之，亦可辨別出數大類。

就老師教學方法來說，不是「苟且型」，就是「學術型」、「外交型」。

苟且型，不用說是不動教書的了，平時上堂祇馬馬虎虎，上課時唯唯諾諾，下課後密密實實，不知影跡的。

但通常他們對學生要求不太大，有功課交，必定合格，對於祇望交功課「過骨」的同學來說，他們是頗受歡迎的。

學術型又分兩種。第一種上課時眼睛「抬高望低」，口中喃喃發語，一片沉溺在自己學術造詣的樣子，祇顧著自己的書，台下聽眾如何，一概不理。

第二種是在導修課中問「你對這問題有何獨特見解？」的老師。他們總覺得，各同學在其指導下，個個都會成著名學者似的。

外交型的老師，就是「唔教得亦宪得」的社交活躍分子。同學交功課，一律在評語上寫得天花龍鳳，以籠絡人心。課餘見面，勢頭便談所謂知心話，拍膊頭，擺頭髮彙而有之，總以好朋友姿態出現。

就同學中對功課的態度來說，可分「雞碎型」、「存錢型」、「攪事型」、「平均型」。

雞碎型的不用說就是那些日日在拉記數簿，每假便開始準備考試的同學。很怕見到這些同學，總提醒你功課的存在！

不用解釋，我的恐懼就表示了我是存錢型——平時大情大性，毫不關心學習，考試就在試卷大吹大擂的那些同學。

攪事型就是那些熱衷功名，喜歡在「乜會物會」中做官的那些同學。當然，其中有很多有理想，有服務精神的同學，這是值得我們敬佩的。

平均型的同學算是天之驕子，既讀得、又玩得。這樣，才不會因讀得過份而土頭土腦，亦不會因玩得過份而玩物喪志。

總而言之，大學就是一個小社會，人在那裡，除了學習一些生存的知識、技術，亦須學習待人處世之道。這裏各式各樣的人，就是學習及實踐的對象。

台灣物產價廉物美

台灣民生物產有限公司尖沙咀東英大廈、灣仔莊士敦道東生大廈、旺角荔枝角道、北角英皇道各店，常備各種台灣物產，大量供應，歡迎參觀選購！

子女太多，令你眉皺，
間疏生育，快樂無憂。